ระเบียบปฏิบัติด้านการสื่อสาร

บริษัท ปูนซีเมนต์เอเชีย จำกัด (มหาชน)
 บริษัท ชลประทานซีเมนต์ จำกัด (มหาชน)
 บริษัท เอเชียซีเมนต์ เอ็นเนอจี คอนเซอร์เวชั่น จำกัด

ระเบียบปฏิบัติ

การสื่อสาร
 P/23-01/ES

ผู้จัดทำ/แก้ไข	ผู้ทบทวน/อนุมัติ	ผู้ประกาศใช้
(วิโรจน์ สุจิตต์สำราญ) ผู้แทนฝ่ายบริหาร	(นาคล รมะรูป) กรรมการผู้จัดการ/กรรมการ	(นาคล รมะรูป) กรรมการผู้จัดการ/กรรมการ

แก้ไขครั้งที่ : 5

จำนวนเอกสาร : 9 แผ่น

วันที่ประกาศใช้ : 1 สิงหาคม 2557

หน้า 1/1

ประวัติการแก้ไขเปลี่ยนแปลงเอกสาร				
P/23-01/ES				
หน้า 1/1				
แก้ไขครั้งที่	วันที่ประกาศใช้	เลขที่ใบอนุญาตแก้ไข	แก้ไขที่	รายการแก้ไข
1	1 ก.ย. 48	042/48	2/4	- ข้อ 5.1.2 แก้ไขเนื่องจาก จัดทำแผนประชาสัมพันธ์ละ 1 ครั้ง เป็นทุกปี - แก้ไขเนื้อหาข้อ 5.1.3 - แก้ไขเนื้อหาข้อ 5.2.1
			3/4	- แก้ไขเนื้อหาข้อ 5.2.2
			4/4	- เพิ่มเติมเอกสารภายนอก ในข้อ 6 บังคับ
2	15 พ.ย. 49	077/49	2/4	- เพิ่มข้อความในข้อ 5.2.1 เรื่องการพิจารณาตัดสินใจเอกสาร Sig. Append และ เนื้อหาข้อ 5.2.1 และ 5.2.2 เดิม เป็นข้อ 5.2.2 และข้อ 5.2.3 ตามลำดับ
3	1 พ.ย. 50	048/50	1/4	- เพิ่มเนื้อหาในข้อ 1.0 วัตถุประสงค์ ข้อ 2.0 ครอบคลุม และข้อ 4.0 เพิ่มคำจำกัด ความ แผนงานมวลชนสัมพันธ์
			2/4	- เพิ่มผู้รับผิดชอบ คือ ผู้ได้รับมอบหมาย ในข้อ 5.1.3
			3/4	- เปลี่ยนแปลงเนื้อหาในข้อ 5.2.2 จาก การจัดทำแผนประชาสัมพันธ์ เป็น การ จัดทำแผนงานมวลชนสัมพันธ์ และเพิ่มผู้ได้รับมอบหมายในข้อ 5.2.3 วรรณ กร
			4/4	- เพิ่มผู้ได้รับมอบหมาย ในข้อ 5.2.3 วรรณศุภกัญ - เพิ่มบังคับ แผนงานมวลชนสัมพันธ์ ในข้อ 6.0 บังคับ - เพิ่มเอกสารแนบ แผนงานมวลชนสัมพันธ์ในข้อ 8.0 เอกสารแนบ
4	1 พ.ค. 54	034/54	ทุกหน้า	- เพิ่มข้อความให้ครอบคลุมระบบการจัดการพลังงาน ในข้อ 1.1 วัตถุประสงค์ 2. ขอบข่าย 4. คำจำกัดความ และ 5. ระเบียบปฏิบัติ - เปลี่ยน "SAR" เป็น "MER" ใน ข้อ 5.1.1, 5.1.3 และ 5.2.3
			1/4	- ข้อ 3.1 และ 3.3 เปลี่ยน "ผู้จัดการระบบการจัดการสิ่งแวดล้อม (SAR)" เป็น "ผู้แทนฝ่ายบริหารระบบสิ่งแวดล้อม" - ข้อ 3.1, 5.1.2, 5.2.2 และ 6. เพิ่มความรับผิดชอบ "ผู้แทนฝ่ายบริหารระบบ พลังงาน (EMER)"
			1-3/4	- เพิ่มตัวอย่างการสื่อสารทั้งหมดพลังงาน ในข้อ 5.1.1, 5.1.2 และ 5.2.1
			2/4	- แก้ไขเนื้อหาข้อ 5.1.2 และ 5.1.3
5	01/08/57	039/57	หน้า 4/4	- เพิ่มเพิ่มผู้รับผิดชอบ

ระเบียบปฏิบัติ บมจ. ปูนซีเมนต์ไทย บมจ. ชลประทานซีเมนต์ บจก. เอเชียซีเมนต์ ซีเมนต์ อยุธยา จำกัด	เรื่อง การสื่อสาร	รหัสเอกสาร P/23-01/BS วันที่ 1 / 4
	แก้ไขครั้งที่ : 5	วันที่ประกาศใช้ : 1 ส.ค. 57

1.0 วัตถุประสงค์
 เพื่อให้เป็นแนวทางในการสื่อสารภายในบริษัทแบบสองทาง เพื่อความเข้าใจใ้กันและกันรู้ข้อมูลข่าวสาร ตลอดจนการดำเนินงานส่วนร่วมในระบบ ISO 14001 และระบบ ISO 50001 ของหน่วยงานในบริษัท รวมถึงการรับและตอบสนองข้อมูลด้านสิ่งแวดล้อมและอื่นๆ จากภายนอก

2.0 ขอบเขต
 ใช้ในการสื่อสารข้อมูลที่เกี่ยวข้องกับระบบ ISO 14001 และระบบ ISO 50001 ของบริษัท รวมถึงกิจกรรมเสริมสร้างความสัมพันธ์ที่ดีกับชุมชน

3.0 ความรับผิดชอบ

- 3.1 ผู้แทนฝ่ายบริหารระบบสิ่งแวดล้อม (EMBO), ผู้แทนฝ่ายบริหารระบบพลังงาน (ENBO), ผู้อำนวยการผู้จัดการฝ่ายโรงงาน, ผู้จัดการด้าน มีอำนาจหน้าที่รับผิดชอบในการควบคุมการดำเนินงานให้เป็นไปตามระเบียบปฏิบัติ
- 3.2 หัวหน้าส่วน, หัวหน้าผู้จัดการแผนกแผนก, วิศวกร และช่างอู่ได้เกี่ยวข้องหรือผู้ที่ได้รับมอบหมาย มีหน้าที่รับผิดชอบในการปฏิบัติตามระเบียบปฏิบัติ
- 3.3 ผู้แทนฝ่ายบริหารระบบสิ่งแวดล้อม รับผิดชอบในการปรับปรุงแก้ไขระเบียบปฏิบัติ

4.0 คำจำกัดความ
 แผนประชาสัมพันธ์ หมายถึง เครื่องมือที่ใช้ในการสื่อสารเชิงรุกไปยังกลุ่มเป้าหมายต่างๆภายในบริษัท เพื่อวัตถุประสงค์ในการให้ความรู้ ความเข้าใจ และกระตุ้นการมีส่วนร่วมในการดำเนินงานระบบ ISO 14001 และระบบ ISO 50001
 ข้อแนะนำ หมายถึง ความคิดเห็นหรือสร้างสรรค์ที่ได้นำไปถูกการปรับปรุงได้ยิ่งขึ้น หรือป้องกันไม่ให้เกิดปัญหา
 ข้อร้องเรียน หมายถึง ข้อมูลเกี่ยวกับความเดือดร้อนจากผู้ที่ได้รับผลกระทบ ที่ต้องการให้บริหารผลกระทบนั้นในแผนการมาลชดเชยสัมพันธ์ หมายถึง แผนงาน กิจกรรมที่ร่วมมือกับชุมชน รวมถึงการสื่อสารประชาสัมพันธ์กับชุมชน เพื่อสร้างความสัมพันธ์ที่ดีกับชุมชนและสร้างทัศนคติที่ดีต่อบริษัท

5.0 ระเบียบปฏิบัติ

5.1 การสื่อสารภายใน

5.1.1 การสื่อสารโดยทั่วไป

- กรรมการผู้จัดการดำเนินการสื่อสารสื่อสารนโยบายสู่พนักงานทั่วทั้งบริษัท โดยวิธีการและสื่อต่างๆตามความเหมาะสม เช่น การประชุมชี้แจงในโอกาสต่างๆ การตีพิมพ์เอกสาร สื่ออิเล็กทรอนิกส์ ฯลฯ ซึ่งอาจดำเนินการตามวัตถุประสงค์หรือเป้าหมายของผู้แทนฝ่ายบริหาร
- ผู้บังคับบัญชาแต่ละหน่วยงาน ดำเนินการสื่อสารประเด็นสิ่งแวดล้อม, สุขภาพและสิ่งแวดล้อม ในส่วนที่เกี่ยวข้องกับหน่วยงานของตนหรือที่ได้รับมอบหมาย ตัวอย่างประเด็นสื่อสารด้านสิ่งแวดล้อม ได้แก่ ลักษณะปัญหาสิ่งแวดล้อมที่มีผลกระทบต่อหน่วยงาน และวิธีการควบคุม ผลการตรวจติดตามภายในของหน่วยงาน ผลการตรวจวัดมลพิษ และผลการปล่อยของหน่วยงาน ฯลฯ ตัวอย่างประเด็นสื่อสารด้านพลังงาน เช่น Significant energy use, เป้าหมายด้านพลังงานของหน่วยงานโดย

ระบบปฏิบัติ บมจ. ปูนซีเมนต์ไทย บมจ. ชลประทานซีเมนต์ บจก. เซเว่นอีโคโนมิกส์ คอร์ปอเรชั่น	เรื่อง การสื่อสาร แก้ไขครั้งที่ : 5 วันที่ประกาศใช้ : 1 ส.ค. 57	รหัสเอกสาร P/23-01/BS หน้า ที่ 3 / 4
--	--	--

5.2 การสื่อสารภายนอก

5.2.1 การพิจารณาตัดสินใจสื่อสาร Significant Aspect, การสื่อสารในเรื่องอื่นใดเกี่ยวกับระบบการจัดการพลังงานและสมรรถนะด้านพลังงานของบริษัทต่อหน่วยงานหรือบุคคลภายนอก ให้ดำเนินการผ่านวง Management Review

5.2.2 การจัดทำแผนงานประชาสัมพันธ์

๑ ผู้แทนฝ่ายบริหารระบบสิ่งแวดล้อม, ผู้แทนฝ่ายบริหารระบบพลังงาน และผู้บริหารหน่วยงาน รวบรวมข้อมูล ความคิดเห็นจากแหล่งต่างๆ กำหนดเรื่องที่ต้องการประชาสัมพันธ์ กิจกรรมที่ร่วมกับชุมชน กลุ่มเป้าหมาย วิธีการ ผู้รับผิดชอบ ช่วงเวลา โดยจัดทำแผนงานประชาสัมพันธ์ (P/23-01-00-03/BS) ทุกปี เพื่อเป็นการประชาสัมพันธ์ สร้างสัมพันธ์ที่ดี และเสริมสร้างทัศนคติที่ดีของชุมชนต่อบริษัท โดยผู้ที่รับผิดชอบจัดทำแผนงานประชาสัมพันธ์ นำเสนอผู้อำนวยการฝ่ายโรงงาน เพื่อพิจารณาเรื่องให้ผู้ชำนาญการสำนักงานเทคนิคและการจัดการผู้จัดการ พิจารณา ขยทวน และอนุมัติตามลำดับ

5.2.3 การรับข้อเสนอแนะ ข้อร้องเรียน หรือความต้องการอื่นๆ (เช่น ข้อขัดข้อง อุทกฯ ฯลฯ)

๑ พนักงานที่ได้รับข้อมูลความต้องการจากภายนอก ให้รวบรวมข้อมูลดังกล่าว (หากการรับข้อมูลทางโทรศัพท์ให้รวบรวมข้อมูลต่างๆ ได้มากที่สุด เช่น ผู้ร้องเรียน สถานที่ติดต่อ ลักษณะและรายละเอียดของปัญหา ช่วงเวลาที่เกิด) ทำบันทึกพร้อมหลักฐานเอกสารประกอบ (ถ้ามี) ส่งให้ผู้บังคับบัญชาตามสายงานไปยังผู้อำนวยการฝ่ายโรงงาน ผ่านผู้จัดการฝ่ายปฏิบัติการ/ผู้ได้รับมอบหมายตามแบบฟอร์มสื่อสาร เพื่อพิจารณาอนุมัติและมอบหมายให้ดำเนินการสื่อสารหรือนำเสนอกรรมการผู้จัดการเพื่ออนุมัติ

อนึ่งการสื่อสารข้อมูลเพื่อตอบสนองต่อภายนอก ให้พนักงานพิจารณาแจ้งข้อมูลดังกล่าวให้กับผู้บริหาร โดยพิจารณาถึงช่องทางที่รวดเร็ว ในกรณีที่เป็นเรื่องเร่งด่วน

๑ พนักงานที่ได้รับข้อเสนอแนะหรือข้อร้องเรียน ให้ทำบันทึกพร้อมหลักฐานแจ้งต่อผู้บังคับบัญชาตามสายงาน ส่งให้ผู้อำนวยการฝ่ายโรงงานผ่านผู้จัดการด้านฝ่ายบริหารหรือหัวหน้าส่วนธุรกิจราชการหรือผู้ที่ได้รับมอบหมาย

กรณีข้อแนะนำ : ผู้อำนวยการฝ่ายโรงงาน พิจารณาข้อมูลต่างๆ ถึงความเหมาะสมในด้านความจำเป็นได้ เทคนิค ค่าใช้จ่าย ผลที่ได้ แล้วตัดสินใจดำเนินการหรือนำเสนอกรรมการผู้จัดการ เพื่อมอบหมายหรือยุติ พร้อมทั้งแจ้งผลการพิจารณาไปยังหน่วยงานภายนอกที่เสนอ พร้อมทั้งสำเนาเอกสารแจ้งผลกลับไว้ที่ผู้อำนวยการฝ่ายโรงงาน, ผู้จัดการด้านฝ่ายบริหาร, หัวหน้าส่วนธุรกิจราชการ และ MR หากดำเนินการตามข้อแนะนำเพื่อป้องกันไม่ให้เกิดปัญหา ให้มีกฏีติดตามระบบปฏิบัติเรื่องการแก้ไขและป้องกัน

กรณีข้อร้องเรียน : ผู้อำนวยการฝ่ายโรงงานหรือกรรมการผู้จัดการ พิจารณาข้อมูลต่างๆ หรือตรวจสอบข้อมูลจากบุคคลที่เกี่ยวข้องหรือสหกรณ์จริง โดยดำเนินการให้ทันและเหมาะสมกับความรุนแรงของสถานการณ์นั้น หากพบว่าข้อร้องเรียนดังกล่าวไม่เป็นจริงหรือเป็นเท็จให้ยุติ ให้แจ้งข้อมูลที่ถูกต้องให้กับหน่วยงานภายนอกที่ร้องเรียนหรือทั้งสำเนาเอกสารแจ้งผลกลับไว้ที่ผู้อำนวยการฝ่ายโรงงาน, ผู้จัดการด้านฝ่ายบริหารหรือผู้ได้รับมอบหมาย, หัวหน้าส่วนธุรกิจราชการ และ MR หากพบว่าข้อร้องเรียนดังกล่าวเป็นจริง ให้

ระเบียบปฏิบัติ บอจ, ปูนซีเมนต์เอเซีย บจก, ซุปเปอร์ไฮมาร์เก็ต บจก เอเชียแมส เอ็มเอส อะเมซอน	เรื่อง การสื่อสาร		รหัสเอกสาร R/23-01/BS
	แก้ไขครั้งที่ : 5	วันที่ประกาศใช้ : 1 ส.ค. 57	หน้าที่ 4 / 4

ดำเนินการแก้ไขและป้องกันตามระเบียบปฏิบัติเรื่องการแก้ไขและป้องกัน พร้อมทั้งสื่อสารข้อมูลเกี่ยวกับ
แก้ไขเรื่องดังกล่าวให้กับหน่วยงานภายนอกที่ร้องเรียน หรือองค์กรท้องถิ่นที่เป็นตัวแทน พร้อมทั้งสำเนา
เอกสารทางแจ้งผลไปยังที่ผู้อำนวยความสะดวกฝ่ายโรงงาน, ผู้จัดการด้านฝ่ายบริหาร, หัวหน้าส่วนธุรกิจราชการ
และ MGR

6.0 บัญชี

ชื่อเอกสาร	ผู้รับผิดชอบ	ระยะเวลา การจัดเก็บ	การดำเนินการเมื่อ ครบอายุการจัดเก็บ
- แผนประชาสัมพันธ์ (R/23-01-00-01/BS)	ต้นฉบับ: ผู้จัดการด้านฝ่ายบริหาร หรือผู้ได้รับมอบหมาย สำเนา: MGR และผู้เกี่ยวข้อง	ตลอดอายุการใช้งาน	ทำลาย
- แผนฟอร์มสื่อสาร (R/23-01-00-02/BS)	ต้นฉบับ: ผู้จัดการด้านฝ่ายบริหาร หรือผู้ได้รับมอบหมาย สำเนา: ต้นเรื่อง BMR, BnMGR และ ผู้เกี่ยวข้อง	2 ปี	ทำลาย
- แผนทางมวลชนสัมพันธ์ (R/23-01-00-03/BS)	ต้นฉบับ: ผู้อำนวยความสะดวกฝ่ายโรงงานหรือ ผู้ได้รับมอบหมาย สำเนา: BnMGR, BnMGR และผู้เกี่ยวข้อง	ตลอดอายุการใช้งาน	ทำลาย
- เอกสารส่งภายนอก	สำเนา: ผู้อำนวยการฝ่ายโรงงาน, ผู้จัดการด้านฝ่ายบริหาร, หัวหน้าส่วน ธุรกิจราชการ BMR และ BnMGR	ตลอดอายุการใช้งาน	ทำลาย

7.0 เอกสารที่เกี่ยวข้อง

- ระเบียบปฏิบัติเรื่องการปฏิบัติกรรณกิจและป้องกัน

8.0 เอกสารแนบ

- แผนประชาสัมพันธ์
- แผนฟอร์มสื่อสาร
- แผนทางมวลชนสัมพันธ์

F/23-67-05-02/23
02/15-11-25/15

[illegible]

ระเบียบการปฏิบัติการแก้ไขและป้องกัน

บริษัท ปูนซีเมนต์เอเชีย จำกัด (มหาชน)
บริษัท ชลประทานซีเมนต์ จำกัด (มหาชน)
บริษัท เอเชียซีเมนต์ เอ็นเนอจี คอนสตรัคชั่น จำกัด

ระเบียบปฏิบัติ

การปฏิบัติการแก้ไขและป้องกัน

P/14-01/QS

ผู้จัดทำ	ผู้ควบคุม/อนุมัติ	ผู้ประกาศใช้
(วิโรจน์ สุขจิตสำราญ) ผู้แทนฝ่ายบริหาร	(นาคล รมยะรูป) กรรมการผู้จัดการ/กรรมการ	(นาคล รมยะรูป) กรรมการผู้จัดการ/กรรมการ

แก้ไขครั้งที่ : 13

จำนวนเอกสาร : 15 แผ่น

วันที่ประกาศใช้ : 1 สิงหาคม 2557

ประวัติการแก้ไขเปลี่ยนแปลงเอกสาร
P/14-01/QS

หน้า 1/3

แก้ไข ครั้งที่	วันที่ ประกาศใช้	เลขที่ ใบขอแก้ไข	แฟ้มที่ แก้ไข	รายการแก้ไข
1	15/07/42	077/42	หน้า 3/5	ข้อ 5.4 เพิ่มเติม "และถ้าจำเป็นต้องแก้ไขเอกสารระบบคุณภาพ ก็ให้สามารถ พบทวนแก้ไขเอกสารระบบคุณภาพได้"
2	22/01/44	002/44	หน้า 1/8	แก้ไขเนื้อหาข้อ 4
			หน้า 2/6	แก้ไขเนื้อหาข้อ 5.2
			หน้า 3/6	แก้ไขเนื้อหาข้อ 5.3 และ ข้อ 5.4
			หน้า 4/5	เพิ่มข้อ 5.5-5.13
			หน้า 5/5	แก้ไขเนื้อหาตารางข้อ 6
				แก้ไขเนื้อหาข้อ 7 และ ข้อ 8 เพิ่ม Flow Chart ข้อ 9
			หน้า 6/6	แก้ไขเนื้อหาบางส่วนข้อ Flow Chart
3	01/05/44	015/44	หน้า 1/7	แก้ไขเนื้อหาข้อ 1, 2 และ 4
			หน้า 2/7	แก้ไขเนื้อหาข้อ 5.5
			หน้า 7/7	แก้ไข Flow chart บางส่วน
4	15/12/44	055/44	หน้า 2/8	ตัดข้อ 4.6-4.7 ออก
			หน้า 3/8	แก้ไขเนื้อหา ข้อ 5.2.2 ,5.2.3 และตัด ข้อ 5.2.4 ออก
			หน้า 4/8	แก้ไขเนื้อหา ข้อ 5.3
			หน้า 5/8	แก้ไขเนื้อหา ข้อ 5.4
			หน้า 7/8	แก้ไข Flow chart บางส่วน
			หน้า 8/8	แก้ไข Flow chart บางส่วน
5	15/01/46	003/46	หน้า 1/8	ข้อ 3.3-3.5
			หน้า 3/8	ข้อ 5.2.4 แก้ชื่อหน่วยงาน
			หน้า 4/8	แก้ไขเนื้อหา ข้อ 5.3.2 และข้อ 5.4
			หน้า 5/8	แก้ไขเนื้อหาข้อ 5.4.1.2
			หน้า 7/8	แก้ไข Flow
			หน้า 8/8	แก้ไข Flow
6.	15/05/47	021/47	หน้า 1/8	แก้ไขเนื้อหาในข้อ 3.
			หน้า 2/8	แก้ไขเนื้อหาในข้อ 5.1.4
				แก้ไขเนื้อหาในข้อ 5.2 ให้ผู้ออก CAR/PAR เป็นผู้กำหนดหมายเลขISO- CAR/ISO-PAR 19
			หน้า 3/8	แก้ไขวิธีกำหนดเลขที่ ISO-CAR,ISO-PAR ประเภทของ CAR และข้อ หน่วยงานในข้อ 5.2.1-5.2.4
			หน้า 4/8	แก้ไขเนื้อหาเรื่องการออก CAR/PAR ในข้อ 5.3และ5.4
			หน้า 7/8	แก้ไข Flow Chart
			หน้า 8/8	แก้ไข Flow Chart

ประวัติการแก้ไขเปลี่ยนแปลงเอกสาร
P/14-01/QS

หน้า 2/2

แก้ไขครั้งที่	วันที่ประกาศใช้	เลขที่ใบขอแก้ไข	แผ่นที่แก้ไข	รายการแก้ไข
7	15/03/48	013/48	ทุกหน้า	-เพิ่มข้อความ "ระบบการจัดการสิ่งแวดล้อม" ต่อจากร้อยความ "ระบบคุณภาพ"
			หน้า 1/8	ข้อ 4.5 เปลี่ยนคำจำกัดความ OMR เป็น MR
			หน้า 2/8	เพิ่มเนื้อหาข้อ 5.1.6
			หน้า 3/8	-เพิ่มเนื้อหาข้อ 5.2.3 CAR/PAR ที่เกิดจากระบบการจัดการสิ่งแวดล้อมให้เต็มข้อ ทั้งท้ายเลขที่ CAR/PAR และยกตัวอย่างการให้เลขที่ CAR -เปลี่ยนแปลงและเพิ่มรหัสหน่วยงาน OE,SE,ES
			หน้า 4/8	ข้อ 5.3.1 และ 5.3.3 เปลี่ยน OMR เป็น MR และเพิ่มเนื้อหาในข้อ 5.4
			หน้า 5/8	ข้อ 5.4.1.1 และข้อ 5.4.1.5 เปลี่ยน OMR เป็น MR
			หน้า 6/8	เพิ่มระเบียบปฏิบัติใน เอกสารอ้างอิง
			หน้า 7-8	เปลี่ยน OMR เป็น MR ใน Flow Chart
8	01/10/48	049/48	หน้า 3	เพิ่มเนื้อหาสถานการณ์ที่ต้องมี การบันทึกสิ่งที่ไม่เป็นไปตามข้อกำหนดในข้อ 5.1.6
			หน้า 4	แก้ไขเนื้อหาในข้อ 5.3.2 ข้อย่อย 2
			หน้า 5	แก้ไขและเพิ่มเติมเนื้อหาในข้อ 5.3.3
			หน้า 6	แก้ไขเนื้อหาในข้อ 5.4.1.3, 5.4.1.5 และข้อ 5.4.1.6 และแก้ไขสถานที่บันทึกในข้อ 6
			หน้า 7	แก้ไข Flow chart ขั้นตอนการปฏิบัติการแก้ไข
			หน้า 8	แก้ไข Flow chart ขั้นตอนการปฏิบัติการป้องกัน
			หน้า 2	แก้ไขคำจำกัดความในข้อ 4.5 และเพิ่มเนื้อหาในข้อ 5.1.4
			หน้า 3	เพิ่มเนื้อหาข้อ 5.1.6 ระบุให้ OMR เป็นผู้ออก CAR กรณีผลการประเมินความสอดคล้องกับกฎหมาย ไม่สอดคล้อง
9	1/11/49	075/49	หน้า 4	แก้ไขรหัสหน่วยงานในข้อ 5.2.4
			หน้า 3	เพิ่มเนื้อหาในข้อ 2 ให้สอดคล้องงาน/SMR เป็นผู้ออก CAR กรณีที่วัดผลกระทบและเป้าหมายรวมถึงแผนงานสิ่งแวดล้อมไม่บรรลุผล
10	15/07/50	033/50	หน้า 5	ข้อ 5.3.4 แก้ไขเนื้อหา เป็น "MR จะสรุปข้อมูลการแก้ไขปัญหาเสนอต่อผู้บังคับบัญชาระดับผู้อำนวยการฝ่ายขึ้นไปในรายงาน เพื่อรายงานในที่ประชุมหน่วยงานระบบบริหารคุณภาพและสิ่งแวดล้อมระดับโรงงาน"
			หน้า 3	เพิ่มเนื้อหาในหัวข้อวัดผลกระทบและขอช่วยให้ครอบคลุมระบบการจัดการพลังงานและการจัดการห้องปฏิบัติการทดสอบ
11	1/05/54	028/54	หน้า 1	เพิ่มเนื้อหาในหัวข้อวัดผลกระทบและขอช่วยให้ครอบคลุมระบบการจัดการพลังงานและการจัดการห้องปฏิบัติการทดสอบ
			หน้า 2	เพิ่มคำจำกัดความของ "correction" และ MR
			หน้า 3	เพิ่มข้อ 5.1.5 ให้ครอบคลุมถึงเรื่องข้อบกพร่องที่เกิดจากการจัดการการร้องเรียนบริการทดสอบ
			หน้า 4	ข้อ 5.2.3 เพิ่มการกำหนดเลขที่ CAR/PAR ,ระบบการจัดตั้งสิ่งแวดล้อมให้คำย่อ Ed ,ระบบการจัดการห้องปฏิบัติการใช้คำย่อ "L" ข้อ 5.2.4 เพิ่มรหัสหน่วยงาน ระบบการจัดการสิ่งแวดล้อม, Ed

หน้า 3/3

[illegible]

ระเบียบปฏิบัติ บมจ. ปูนซีเมนต์ไทย บมจ. ซลประทานซีเมนต์ บจ. เอเชียซีเมนต์ เอ็นเนอร์จี คอนซอร์เทียม	เรื่อง การปฏิบัติภาระกิจและป้องกัน	รหัสเอกสาร P/14-01/OS
	แก้ไขครั้งที่: 13	วันที่ประกาศใช้: 1 ส.ค. 57
		หน้า: 1 / 9

1. วัตถุประสงค์

เพื่อกำหนดแนวทางปฏิบัติในการแก้ไขและป้องกัน เพื่อจัดสาเหตุของสิ่งที่ไม่เป็นไปตามข้อกำหนด ที่มีผลกระทบต่อคุณภาพของผลิตภัณฑ์ กระบวนการผลิตและระบบคุณภาพ/ระบบการจัดการสิ่งแวดล้อม/ระบบการจัดการพลังงานและระบบการจัดการห้องปฏิบัติการทดสอบ รวมถึงการปฏิบัติป้องกันสำหรับปัญหาที่มีแนวโน้มที่จะเกิดขึ้น
2. ขอบเขต

เป็นการปฏิบัติงานแก้ไขและป้องกัน เพื่อจัดสาเหตุของสิ่งที่ไม่เป็นไปตามข้อกำหนด ที่เกิดจากการตรวจสอบติดตามระบบคุณภาพภายใน กระบวนการผลิต ข้อร้องเรียนของลูกค้า และระบบคุณภาพ/ระบบการจัดการสิ่งแวดล้อม/ระบบการจัดการพลังงานและระบบการจัดการห้องปฏิบัติการทดสอบ รวมถึงการปฏิบัติป้องกันสำหรับปัญหาที่มีแนวโน้มที่จะเกิดขึ้น
3. ผู้รับผิดชอบ
 - 3.1 ผู้แทนฝ่ายบริหาร เป็นผู้รับผิดชอบดูแลควบคุมให้มีการปฏิบัติตามระเบียบปฏิบัตินี้
 - 3.2 ผู้แทนฝ่ายบริหาร ระบบคุณภาพเป็นผู้รวบรวมข้อคิดเห็น เพื่อนำมาปรับปรุงระเบียบปฏิบัตินี้
 - 3.3 พนักงานที่เกี่ยวข้องกับระบบคุณภาพ/ระบบการจัดการสิ่งแวดล้อม/ระบบการจัดการพลังงาน/การจัดการห้องปฏิบัติการทดสอบ, กระบวนการผลิต และข้อร้องเรียนจากลูกค้า หรือ ผู้ตรวจประเมิน เป็นผู้บันทึกสิ่งที่ไม่เป็นไปตามข้อกำหนดในใบขอแก้ไข (CAR) และติดตามการแก้ไขเรียกว่า "ผู้ออก CAR"
 - 3.3 หัวหน้าหน่วยงานที่เกี่ยวข้องกับระบบคุณภาพ/ระบบการจัดการสิ่งแวดล้อม/ระบบการจัดการพลังงาน/การจัดการห้องปฏิบัติการทดสอบ กระบวนการผลิต และข้อร้องเรียนจากลูกค้า เป็นผู้รับ CAR และรับผิดชอบในการสืบหาสาเหตุ กำหนดแนวทางและระยะเวลาที่ใดในการแก้ไข เพื่อจัดสาเหตุของสิ่งที่ไม่เป็นไปตามข้อกำหนด รวมทั้งกำหนดแนวทางปฏิบัติป้องกัน และระยะเวลาดำเนินการ เพื่อป้องกันไม่ให้เกิดสิ่งที่ไม่เป็นไปตามข้อกำหนดเกิดขึ้นซ้ำอีก
 - 3.4 พนักงานที่เกี่ยวข้องกับระบบคุณภาพ/ระบบการจัดการสิ่งแวดล้อม/ระบบการจัดการพลังงาน/การจัดการห้องปฏิบัติการทดสอบ กระบวนการผลิต และข้อร้องเรียนจากลูกค้า หรือผู้ตรวจประเมิน เป็นผู้บันทึกปัญหาที่มีแนวโน้มที่จะเกิดขึ้น (Potential problem) และ ติดตามผลการดำเนินการป้องกัน เรียกว่า "ผู้ออก PAR"
 - 3.5 พนักงานระดับผู้จัดการฝ่ายขึ้นไปหรือผู้จัดการด้าน รับผิดชอบในการสืบหาสาเหตุและ กำหนดแนวทางปฏิบัติป้องกัน ระยะเวลาดำเนินการ ตลอดจนมอบหมายให้ผู้ที่เกี่ยวข้องเป็นผู้รับ PAR และดำเนินการตามปฏิบัติป้องกันดังกล่าว
4. คำจำกัดความ
 - 4.1 ISO-CAR หมายถึง Corrective Action Request เลขที่ใบขอใบปฏิบัติการแก้ไขที่ใช้ในระบบบริหารคุณภาพ/ระบบการจัดการสิ่งแวดล้อม/ระบบการจัดการพลังงาน/ระบบการจัดการห้องปฏิบัติการทดสอบ
 - 4.2 ISO-PAR หมายถึง Preventive Action Request เลขที่ใบขอใบปฏิบัติการป้องกันที่ใช้ในระบบบริหารคุณภาพ/ระบบการจัดการสิ่งแวดล้อม/ระบบการจัดการพลังงาน/ระบบการจัดการห้องปฏิบัติการทดสอบ

ระเบียบปฏิบัติ บมจ. ปูนซีเมนต์ไทย บมจ. ชลประทานซีเมนต์ บจก. เอเชียซีเมนต์ จำกัด	เรื่อง การปฏิบัติการแก้ไขและป้องกัน		รหัสเอกสาร P/14-01/QS หน้าที: 2 + 9
	แก้ไขครั้งที่: 13	วันที่ประกาศใช้: 1 ส.ค. 57	
<p>4.3 Correction หมายถึงการดำเนินการเพื่อกำจัดสิ่งที่ไม่เป็นไปตามข้อกำหนดที่ตรวจพบในเมืองต้น</p> <p>4.4 Corrective Action หมายถึงการปฏิบัติการแก้ไข เพื่อขจัดสาเหตุของสิ่งที่ไม่เป็นไปตามข้อกำหนด และป้องกันไม่ให้เกิดซ้ำอีก</p> <p>4.5 Preventive Action หมายถึงการปฏิบัติการป้องกัน เพื่อป้องกันปัญหาที่มีแนวโน้มที่จะเกิด (Potential problem)</p> <p>4.6 MR หมายถึงผู้แทนฝ่ายบริหารเป็นคำย่อของผู้แทนฝ่ายบริหารระบบคุณภาพ ผู้แทนฝ่ายบริหารระบบการจัดการสิ่งแวดล้อม, ผู้แทนฝ่ายบริหารระบบการจัดการพลังงาน ผู้แทนฝ่ายบริหารระบบการจัดการห้องปฏิบัติการทดสอบ</p> <p>5. ระเบียบปฏิบัติ</p> <p>5.1 การบันทึกสิ่งที่ไม่เป็นไปตามข้อกำหนดเมื่อพบสถานการณ์ต่อไปนี้</p> <p>5.1.1 สิ่งที่ไม่เป็นไปตามข้อกำหนดจากการตรวจติดตามระบบคุณภาพภายใน ผู้ตรวจติดตามจะเป็นผู้บันทึกลงใน CAR</p> <p>5.1.2 สิ่งที่ไม่เป็นไปตามข้อกำหนดจากการประเมินการผลิตและก่อให้เกิดผลกระทบต่อคุณภาพของผลิตภัณฑ์ ที่เกิดขึ้นซ้ำๆ ตั้งแต่ 3 ครั้ง ภายในช่วงเวลา 6 เดือน หรือก่อให้เกิดความเสียหาย ต่อกระบวนการผลิต แม้ว่าจะไม่กระทบต่อคุณภาพผลิตภัณฑ์ หัวหน้าแผนกควบคุมคุณภาพหรือ ผู้จัดการโรงงาน/ผู้จัดการฝ่ายที่เกี่ยวข้อง หรือผู้ได้รับมอบหมาย เป็นผู้บันทึกลงใน CAR</p> <p>5.1.3 การไม่ปฏิบัติตามเอกสารระบบคุณภาพ ไม่ทำให้เกิดความเสียหายหรือไม่ ผู้พบจะแจ้งให้พนักงานระดับบังคับบัญชาที่เหนือขึ้นไป เป็นผู้บันทึกลงใน CAR</p> <p>5.1.4 ข้อร้องเรียนของลูกค้าตามที่อ้างถึงในระเบียบปฏิบัติเรื่องการรับเรื่องร้องเรียนจากลูกค้า ผู้อำนวยการขาย หรือผู้ได้รับมอบหมาย จะเป็นผู้บันทึกสิ่งที่ไม่เป็นไปตามข้อกำหนด ในใบขอแก้ไข (CAR)</p> <p>5.1.5 ข้อร้องเรียนของลูกค้าตามที่อ้างถึงในระเบียบปฏิบัติเรื่องการรับเรื่องร้องเรียนการทดสอบ หัวหน้าแผนกควบคุมคุณภาพ หรือผู้ได้รับมอบหมาย จะเป็นผู้บันทึกสิ่งที่ไม่เป็นไปตามข้อกำหนด ในใบขอแก้ไข (CAR)</p> <p>5.1.6 ข้อบกพร่องในระบบการจัดการห้องปฏิบัติการทดสอบผู้พบจะแจ้งให้พนักงานระดับบังคับบัญชาที่เหนือขึ้นไป เป็นผู้บันทึกลงใน CAR</p> <p>5.1.7 สิ่งที่ไม่เป็นไปตามข้อกำหนดจากการประชุมการทบทวนระบบโดยผู้บริหาร ผู้แทนฝ่ายบริหารเป็นผู้บันทึกสิ่งที่ต้องแก้ไขปรับปรุง ในใบขอแก้ไข (CAR)</p> <p>5.1.8 สำหรับระบบการจัดการสิ่งแวดล้อม กำหนดการบันทึกสิ่งที่ไม่เป็นไปตามข้อกำหนดดังนี้</p> <ul style="list-style-type: none"> • สิ่งที่ไม่เป็นไปตามข้อกำหนดจากการตรวจติดตามภายใน ผู้ตรวจติดตามจะเป็นผู้บันทึกลงใน CAR • การไม่ปฏิบัติตามเอกสาร ไม่ทำให้เกิดความเสียหายหรือไม่ ผู้พบจะแจ้งให้พนักงานระดับบังคับบัญชาที่เหนือขึ้นไป เป็นผู้บันทึก CAR • ข้อร้องเรียนจากภายใน ผู้จัดการด้านฝ่ายบริหารเป็นผู้บันทึก CAR • ข้อร้องเรียนจากภายนอก ผู้จัดการด้านฝ่ายบริหารเป็นผู้บันทึก CAR 			

ระเบียบปฏิบัติ บมจ. ปูนซีเมนต์เอเชีย บมจ. ชลประทานซีเมนต์ บจก.เอเชียซีเมนต์ เอ็มเอส คอนกรีต	เรื่อง การปฏิบัติการแก้ไขและป้องกัน		รหัสเอกสาร P/14-01/QS
	แก้ไขครั้งที่ 13	วันที่ประกาศใช้ 1 ส.ค. 57	หน้า 3 / 9
<ul style="list-style-type: none"> • สิ่งที่ไม่เป็นไปตามข้อกำหนดที่เกิดขึ้นที่พบจากการประชุมทบทวนระบบผู้แทนฝ่ายบริหาร ระบบการจัดการ สิ่งแวดล้อม เป็นผู้ออก CAR • ผลการเฝ้าระวังและตรวจวัดตามกฎหมาย ผู้ตรวจติดตามภายใน / ผู้จัดการสิ่งแวดล้อม / ผู้แทนฝ่ายบริหาร ระบบการจัดการสิ่งแวดล้อมเป็นผู้ออก CAR • ประสิทธิภาพการควบคุมผลกระทบสิ่งแวดล้อมในหน่วยงาน ผู้บังคับบัญชาหน่วยงาน หรือผู้แทนฝ่ายบริหาร ระบบการจัดการสิ่งแวดล้อม เป็นผู้ออก CAR • ผลการประเมินความสอดคล้องตามกฎหมายและข้อกำหนดอื่น กรณีพบเรื่องที่ไม่สอดคล้องตามกฎหมาย ผู้แทนฝ่ายบริหารระบบการจัดการสิ่งแวดล้อม เป็นผู้ออก CAR • การไม่บรรลุถึงวัตถุประสงค์และเป้าหมายรวมถึงแผนงานสิ่งแวดล้อม ผู้อำนวยการฝ่ายโรงงานหรือผู้แทนฝ่ายบริหารระบบการจัดการสิ่งแวดล้อม เป็นผู้ออก CAR • อุบัติเหตุ หรือเหตุการณ์ที่เกิดขึ้น ให้ วิศวกร ประสานงานดำเนินการรายงานและสืบสวนตามแบบฟอร์มรายงานอุบัติเหตุและรายงานการสอบสวนอุบัติเหตุ <p>5.1.9 สำหรับระบบการจัดการพลังงาน กำหนดการบันทึกสิ่งที่ไม่เป็นไปตามข้อกำหนดดังนี้</p> <ul style="list-style-type: none"> • สิ่งที่ไม่เป็นไปตามข้อกำหนดจากการตรวจติดตามภายใน ผู้ตรวจติดตามจะเป็นผู้บันทึกลงใน CAR • การที่ไม่ปฏิบัติตามเอกสาร ไม่ว่าจะเกิดความเสียหายหรือไม่ ผู้พบจะแจ้งให้พนักงานระดับบังคับบัญชาที่เหนือขึ้นไป เป็นผู้ออก CAR • ความไม่สอดคล้อง กฎหมายและข้อกำหนดด้านพลังงาน ผู้แทนฝ่ายบริหารพลังงาน เป็นผู้ออก CAR • ข้อบกพร่องในระบบการจัดการพลังงานผู้พบจะแจ้งให้พนักงานระดับบังคับบัญชาที่เหนือขึ้นไป เป็นผู้ออก CAR <p>5.2 การกำหนดหมายเลข ISO-CAR และ ISO-PAR</p> <p>ผู้บันทึกสิ่งที่ไม่เป็นไปตามข้อกำหนดในใบขอแก้ไขและ/หรือใบขอให้งด (ผู้ออก CAR และ/หรือผู้ออก PAR) จะเป็นผู้กำหนดเลขที่ ตามวิธีการกำหนดเลขที่ ISO-CAR ในข้อ 5.2.1 และ ISO-PAR ในข้อ 5.2.3</p> <p>5.2.1 วิธีการกำหนดเลขที่ ISO-CAR</p> <div style="text-align: center;"> <p>ISO-CAR NO.</p> <p>X - XXX - XX - XX</p> <div style="display: flex; justify-content: space-around; align-items: center;"> <div style="text-align: center;"> <p>←</p> <p>ประเภทของ CAR</p> <p>←</p> <p>สถานที่ตั้งหน่วยงานที่รับ CAR</p> </div> <div style="text-align: center;"> <p>→</p> <p>เลขที่ออก CAR</p> <p>→</p> <p>ปี พ.ศ. ที่ออก CAR</p> </div> </div> </div>			

ระเบียบปฏิบัติ บมจ. ปูนซีเมนต์ไทย บมจ. ชลประทานซีเมนต์ บจก. เอเชียซีเมนต์ เอ็นเนอร์จี คอร์ปอเรชั่น	เรื่อง การปฏิบัติการแก้ไขและป้องกัน แก้ไขครั้งที่: 13	วันที่ประกาศใช้: 1 ส.ค. 57	รหัสเอกสาร P/14-01/QS หน้าที่: 4 / 9
---	---	----------------------------	--

5.2.2 ประเภทของ CAR

- ตรวจสอบระบบการจัดการภายใน ใช้อักษรย่อ I
- สิ่งที่ไม่เป็นไปตามข้อกำหนด ที่เกิดขึ้นในกระบวนการ (Process) ใช้อักษรย่อ P
- บัญหาและข้อร้องเรียน ใช้อักษรย่อ C

5.2.3 วิธีการกำหนดเลขที่ ISO-PAR

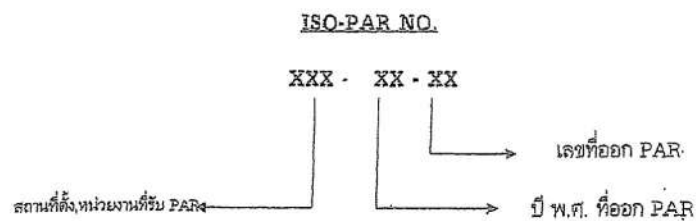

- CAR/ PAR ที่เกิดจากระบบการจัดการสิ่งแวดล้อม ให้เพิ่ม E ลงไปข้างท้าย
- CAR/ PAR ที่เกิดจากระบบการจัดการพลังงาน ให้เพิ่ม En ลงไปข้างท้าย
- CAR/ PAR ที่เกิดจากระบบการจัดการห้วงปฏิบัติการทดสอบ ให้เพิ่ม L ลงไปข้างท้าย เช่น ISO-CAR NO. I-PCM-48-01 E หมายถึง CAR ที่เกิดจากการตรวจติดตามภายในของระบบการจัดการสิ่งแวดล้อม ที่หน่วยงานมาตรฐาน โรงงานสุราษฎร์ธานี ปี 2548 ฉบับที่ 1

5.2.4 การกำหนดรหัสหน่วยงาน

หน่วยงาน	รหัส	หน่วยงาน	รหัส	หน่วยงาน	รหัส
ระบบคุณภาพ	QS	ผลิต	PD	ควบคุมคุณภาพ	QC
ระบบการจัดการสิ่งแวดล้อม	ES	เหมืองหิน	QR	บำรุงรักษา	MG
ขาย	SL	ย่อยละเอียด	CR	ความปลอดภัย และสิ่งแวดล้อม	SE
ตลาด	MK	บดหิน	RM	สิ่งแวดล้อมของโรงงาน	SE
บุคคล	PS	บดถ่าน	CM	ธุรการ/บริหาร	AD
จัดซื้อ	PU	เผา	KN	วัสดุ	WH
จัดส่ง	DT	บดปูน	FM	ระบบการจัดการพลังงาน	En
				โรงไฟฟ้าลมนร้อน	TG

ระเบียบปฏิบัติ บมจ. ปูนซีเมนต์เอเชีย บมจ. ชลประทานซีเมนต์ บจก. เอเชียซีเมนต์ เอ็มแอลี คอนกรีต	เรื่อง การปฏิบัติการแก้ไขและป้องกัน แก้ไขครั้งที่ 13	รหัสเอกสาร P/14-01/QS วันที่ประกาศใช้ 1 ส.ค. 67 หน้า 5 / 9										
<p>5.2.5 การกำหนดรหัสที่ตั้งหน่วยงาน</p> <table border="1" data-bbox="699 768 1098 929"> <thead> <tr> <th>ที่ตั้ง</th> <th>รหัส</th> </tr> </thead> <tbody> <tr> <td>สำนักงานใหญ่</td> <td>H</td> </tr> <tr> <td>โรงงานระอ่า</td> <td>C</td> </tr> <tr> <td>โรงงานตากลิ</td> <td>T</td> </tr> <tr> <td>โรงงานพุก่าง</td> <td>P</td> </tr> </tbody> </table> <p>5.3 การออก CAR (P/17-01-00-05/QS)</p> <p>5.3.1 ผู้ออก CAR จะส่งต้นฉบับ CAR ให้หัวหน้าหน่วยงานที่รับ CAR ลงนามรับทราบถึงสิ่งที่ไม่เป็นไปตามข้อกำหนด และสำเนาผู้บังคับบัญชาของหน่วยงานที่รับ CAR และ MR</p> <p>5.3.2 หน่วยงานที่ได้รับ CAR จะต้องวิเคราะห์สาเหตุ กำหนดการแก้ไขสิ่งที่ไม่เป็นไปตามข้อกำหนด มาตรการในการป้องกัน และกำหนดวันที่แก้ไขเสร็จ</p> <ul style="list-style-type: none"> ในการศึกษาสาเหตุของสิ่งที่ไม่เป็นไปตามข้อกำหนด หน่วยงานควรขยายขอบเขตของปัญหาวิเคราะห์สาเหตุที่แท้จริงโดยอาจจะใช้วิธีการเทคนิค 5 WHY หรือวิธีการอื่นๆ แล้วแต่กรณี และบันทึกลงใน CAR ในการกำหนดการแก้ไข/มาตรการในการป้องกัน หน่วยงานที่รับ CAR บันทึกแนวทางการแก้ไข/มาตรการในการป้องกัน ลงในต้นฉบับ CAR ให้แล้วเสร็จภายใน 5 วันทำการ และให้ฝ่ายสำเนาเพื่อเก็บไว้ที่หน่วยงานที่รับ CAR และส่งต้นฉบับ CAR คืนให้ MR เพื่อลงทะเบียนใน CAR LOG เมื่อหน่วยงานทำการแก้ไขเรียบร้อยแล้ว หน่วยงานควรตรวจสอบประสิทธิภาพของการแก้ไข และรักษาระบบไว้ และถ้าจำเป็นต้องแก้ไขเอกสารระบบคุณภาพ/สิ่งแวดล้อม ก็สามารถทบทวนและขอแก้ไขเอกสารในระบบฯได้ <p>5.3.3 เมื่อถึงกำหนดวันที่แก้ไขเสร็จ MR จะส่งต้นฉบับ CAR ให้ผู้ออก CAR ทำการตรวจสอบผลการแก้ไขว่ามีประสิทธิภาพเพียงพอ หรือไม่ หากการแก้ไขและการควบคุมปัญหาไม่มีประสิทธิภาพก็จะส่ง CAR ให้ MR เพื่อลงนามปิดใบ CAR พร้อมทั้งบันทึกใน CAR LOG และส่งสำเนาใบ CAR ให้หัวหน้าหน่วยงานที่รับ CAR</p> <p>หากเห็นว่าแก้ไขและการควบคุมปัญหายังไม่มีประสิทธิภาพพอ ผู้ออก CAR จะออก CAR ใบใหม่ โดยใช้หมายเลข CAR เดิมและใช้เครื่องหมาย (/) ตามด้วยตัวเลข ส่งให้หัวหน้าหน่วยงานนั้นดำเนินการตามขั้นตอนดังกล่าวข้างต้นต่อไป</p> <p>กรณีการออก CAR เพื่อแก้ไขปัญหาด้านสิ่งแวดล้อม ในการตรวจติดตามผลการแก้ไข ผู้ออก CAR จะต้องพิจารณาไปถึงการทบทวนการประเมินลักษณะปัญหาสิ่งแวดล้อมด้วย</p> <p>5.3.4 MR จะสรุปข้อมูลการแก้ไขปัญหา (CAR) เสนอต่อผู้บังคับบัญชาระดับผู้อำนวยการฝ่ายขึ้นไปในสายงานเพื่อรายงานในที่ประชุมทบทวนระบบบริหารคุณภาพ/สิ่งแวดล้อม (Management Review) ระดับโรงงาน</p>			ที่ตั้ง	รหัส	สำนักงานใหญ่	H	โรงงานระอ่า	C	โรงงานตากลิ	T	โรงงานพุก่าง	P
ที่ตั้ง	รหัส											
สำนักงานใหญ่	H											
โรงงานระอ่า	C											
โรงงานตากลิ	T											
โรงงานพุก่าง	P											

ระเบียบปฏิบัติ บมจ. ปูนซีเมนต์เอเชีย บมจ. ชลประทานซีเมนต์ บจก.เอเชียซีเมนต์ เอ็นเนอร์จี คอเรสโพรวชั่น	เรื่อง การปฏิบัติการแก้ไขและป้องกัน แก้ไขครั้งที่: 13	วันที่ประกาศใช้: 1 ส.ค. 57	รหัสเอกสาร P/14-01/QS หน้าที่: 6 / 9
--	---	----------------------------	--

5.4 การปฏิบัติการป้องกัน เป็นการออกใบขอให้งดป้องกัน กรณีปัญหายังไม่เกิด แต่มีแนวโน้มที่จะเกิดขึ้นในอนาคต
หัวข้อเรื่องในการปฏิบัติการป้องกันอาจได้มาจาก

- ๑ จากการประชุมทบทวนของผู้บริหาร (Management Review): MR เป็นผู้ออก PAR
- ๑ จากการตรวจติดตามระบบภายใน (Internal Audit): Auditor ส่งข้อมูลให้ QMR/EMR เป็นผู้ออก PAR
- ๑ จากการวิเคราะห์ข้อมูล (Analysis of Data): ผู้จัดการแผนกขึ้นไปเป็นผู้ออก PAR
- ๑ เทคนิคทางสถิติ หรือ แนวโน้มต่างๆ (Trend): ผู้จัดการแผนกขึ้นไปเป็นผู้ออก PAR
- ๑ ผลการสำรวจและตรวจวัด เมื่อค่าที่วัดได้อยู่ในเกณฑ์ใกล้กับค่าสูงสุด 10 %:ผู้ตรวจติดตามภายใน/ MR เป็นผู้ออก PAR
- ๑ ข้อมูลจากการสื่อสารจากภายในและภายนอก: ผู้จัดการด้าน/ฝ่ายบริหาร/ผู้จัดการฝ่ายการตลาด/ MR เป็นผู้ออก PAR

5.4.1 การออก PAR (F17-01-00-08/QS)

- 5.4.1.1 ผู้ออก PAR รับผิดชอบหากมีแนวโน้มที่จะเกิดขึ้น (Potential Problem) ในใบขอให้งดป้องกัน และส่งต้นฉบับ PAR ให้กับผู้บังคับบัญชาในระดับผู้จัดการฝ่ายขึ้นไปยังหน่วยงานที่รับ PAR ลงนามรับทราบปัญหาที่มีแนวโน้มที่จะเกิดขึ้น ส่งให้ผู้บังคับบัญชาระดับถัดไปของหน่วยงานที่รับ PAR และ MR
- 5.4.1.2 ผู้บังคับบัญชาของหน่วยงานที่รับ PAR ระดับผู้จัดการฝ่ายขึ้นไปจะศึกษาหาสาเหตุที่จะเป็น และบันทึกแนวทางป้องกัน (Preventive Action) พร้อมลงชื่อ และกำหนดวันดำเนินการ ป้องกันเสร็จ
- 5.4.1.3 ผู้ที่ได้รับมอบหมายให้ดำเนินการตามแนวทางป้องกัน ถ่ายสำเนา PAR เพื่อเก็บไว้ที่หน่วยงานที่รับ PAR พร้อมส่งต้นฉบับคืนให้ MR ภายใน 5 วันทำการ เพื่อบันทึกใน PAR LOG
- 5.4.1.4 เมื่อหน่วยงานดำเนินการตามแนวทางป้องกันเสร็จเรียบร้อยแล้ว หน่วยงานควรตรวจสอบ ประสิทธิภาพของการดำเนินการและรักษาระบบไว้ และถ้าจำเป็นต้องแก้ไขเอกสารระบบ คู่มือฯ เพื่อให้สามารถทบทวนแก้ไขเอกสารระบบคุณภาพได้
- 5.4.1.5 เมื่อครบกำหนดการดำเนินการป้องกันเสร็จผู้ออก PAR จะต้องไปตรวจติดตามการดำเนินการ ป้องกัน โดยระบุผลการป้องกันว่ามีประสิทธิภาพเพียงพอหรือไม่(โดยทำเครื่องหมาย 0) หน้าช่อง มีประสิทธิภาพหรือไม่มีประสิทธิภาพ หากผลการป้องกันมีประสิทธิภาพ ก็จะส่ง PAR ให้ MR ลงนามปิด PAR และบันทึกใน PAR LOG พร้อมทั้งถ่ายสำเนาส่งให้หน่วยงานที่รับ PAR และ MR เก็บต้นฉบับไว้เป็นหลักฐาน หากผลการป้องกันยังไม่มีประสิทธิภาพเพียงพอ ให้ออก PAR ฉบับใหม่โดยใช้หมายเลข ISO-PAR เดิมและใช้เครื่องหมาย (/) ตามด้วยตัวเลข ส่งให้ หัวหน้าหน่วยงานนั้นดำเนินการตามขั้นตอนดังกล่าวข้างต้นต่อไป

ระเบียบปฏิบัติ บมจ. ปูนซีเมนต์เอเชีย บมจ. ชลประทานซีเมนต์ บจก.เอเชียซีเมนต์ เอ็นเนอร์จี คอนสตรัคชั่น	เรื่อง การปฏิบัติการแก้ไขและป้องกัน แก้ไขครั้งที่ 13 วันที่ประกาศใช้ 1 ส.ค. 67	รหัสเอกสาร P/14-01/QS หน้า: 7 / 9																				
<p>5.4.1.6 ผู้ออก PAR จะสรุปผลการป้องกันเพื่อเสนอต่อผู้บังคับบัญชาระดับผู้อำนวยการฝ่ายขึ้นไปใน สายงาน เพื่อรายงานในที่ประชุมการทบทวนระบบบริหารคุณภาพ/สิ่งแวดล้อม</p> <p>6. บันทึก</p> <table border="1"> <thead> <tr> <th>ชื่อเอกสาร</th> <th>สถานที่เก็บ</th> <th>ผู้รับผิดชอบ</th> <th>ระยะเวลา</th> </tr> </thead> <tbody> <tr> <td>CAR</td> <td>MR Office</td> <td>หัวหน้าหน่วยงาน</td> <td>5 ปี</td> </tr> <tr> <td>PAR</td> <td>MR Office</td> <td>หัวหน้าหน่วยงาน</td> <td>5 ปี</td> </tr> <tr> <td>CAR LOG</td> <td>MR Office</td> <td>หัวหน้าหน่วยงาน</td> <td>5 ปี</td> </tr> <tr> <td>PAR LOG</td> <td>MR Office</td> <td>หัวหน้าหน่วยงาน</td> <td>5 ปี</td> </tr> </tbody> </table> <p>7. เอกสารอ้างอิง</p> <ol style="list-style-type: none"> 1. ระเบียบปฏิบัติเรื่อง การตรวจติดตามระบบคุณภาพภายใน P/17-01/QS 2. ระเบียบปฏิบัติเรื่อง การจัดการกับข้อร้องเรียนจากลูกค้า P/14-02/SL 3. ระเบียบปฏิบัติเรื่อง ลักษณะปัญหาสิ่งแวดล้อม P/21-01/BS 4. ระเบียบปฏิบัติเรื่อง การสื่อสาร P/23-01/BS 5. ระเบียบปฏิบัติเรื่อง การเฝ้าระวังและตรวจวัด P/26-01/BS 6. ระเบียบปฏิบัติเรื่อง การทบทวนระบบฯ P/01-01/QS <p>8. เอกสารแนบ</p> <p>ตัวอย่างแบบฟอร์ม Corrective Action Request (CAR) P/17-01-00-05/QS</p> <p>ตัวอย่างแบบฟอร์ม Preventive Action Request (PAR) P/17-01-00-08/QS</p> <p>9. Flow Chart แสดงขั้นตอนการปฏิบัติการแก้ไขและการปฏิบัติการป้องกัน (หน้า 8-9)</p>			ชื่อเอกสาร	สถานที่เก็บ	ผู้รับผิดชอบ	ระยะเวลา	CAR	MR Office	หัวหน้าหน่วยงาน	5 ปี	PAR	MR Office	หัวหน้าหน่วยงาน	5 ปี	CAR LOG	MR Office	หัวหน้าหน่วยงาน	5 ปี	PAR LOG	MR Office	หัวหน้าหน่วยงาน	5 ปี
ชื่อเอกสาร	สถานที่เก็บ	ผู้รับผิดชอบ	ระยะเวลา																			
CAR	MR Office	หัวหน้าหน่วยงาน	5 ปี																			
PAR	MR Office	หัวหน้าหน่วยงาน	5 ปี																			
CAR LOG	MR Office	หัวหน้าหน่วยงาน	5 ปี																			
PAR LOG	MR Office	หัวหน้าหน่วยงาน	5 ปี																			

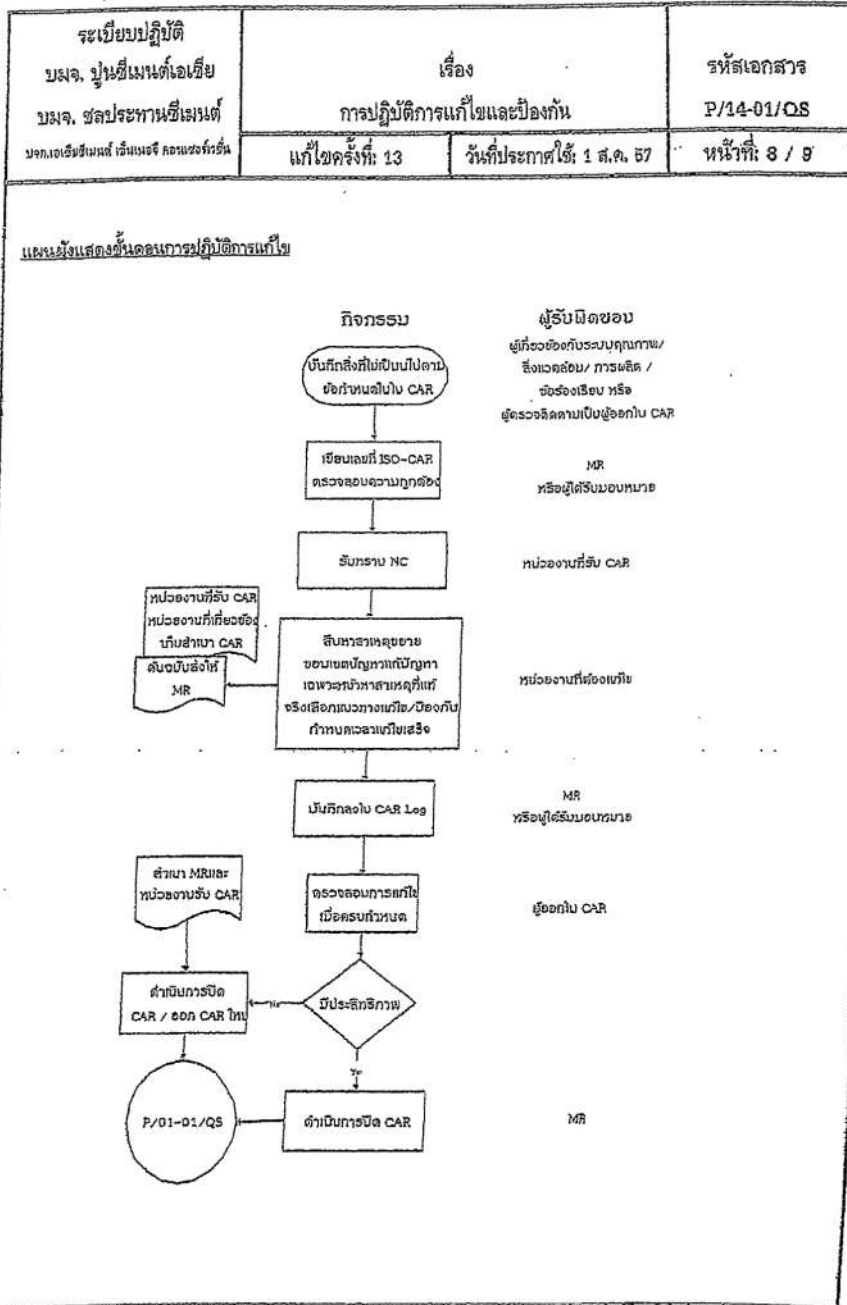

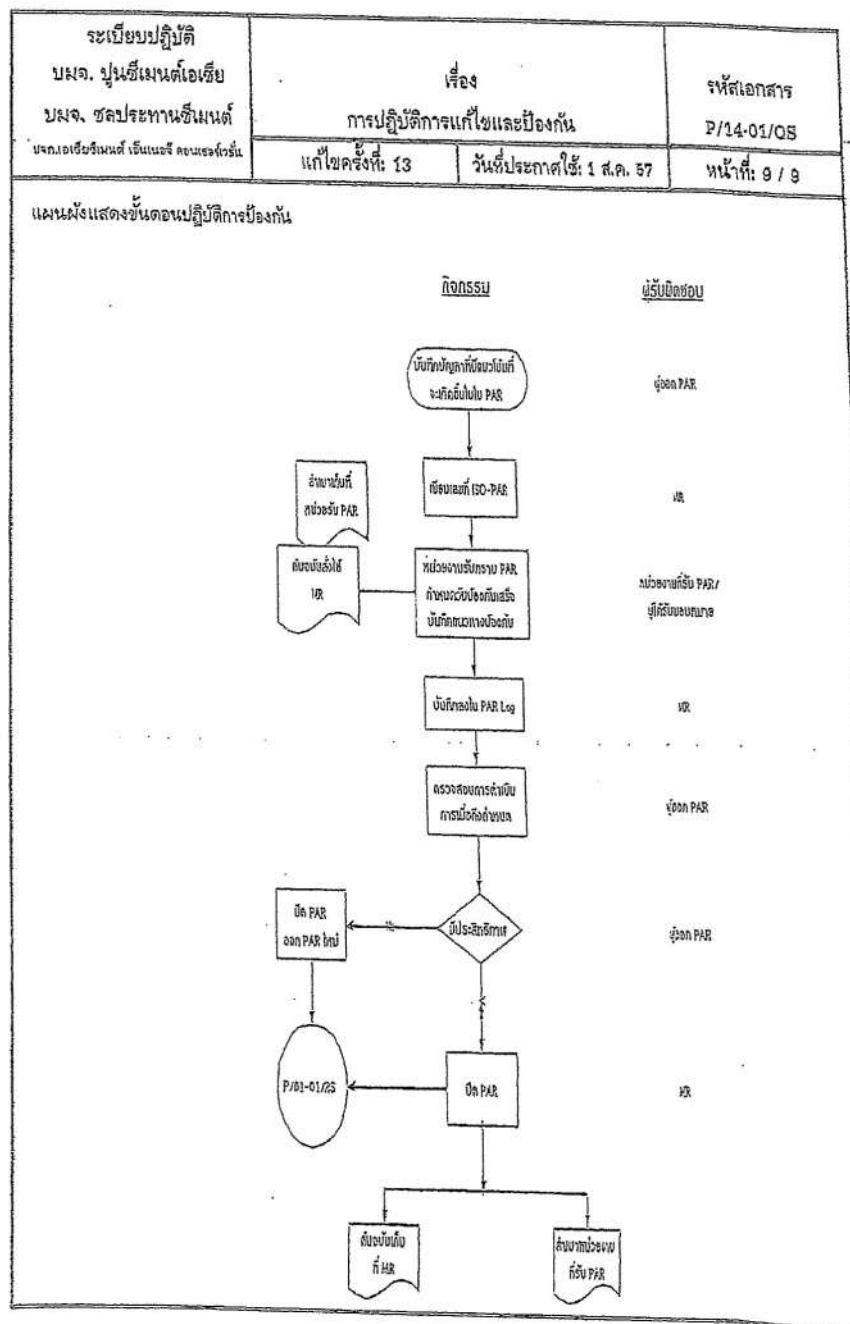

CORRECTIVE ACTION REQUEST (CAR)

ISO CAR NO

To Through CC.....,MR.
Responsible Manager

1: To be completed by the Initiator
Nonconformance: CAR

CAR-Initiator sign CAR: Date:

2: To be completed by Responsible Division Manager or Higher
Recommendation: CAR

Assign to: (Chief or highest) to take the corrective action
Recommended by: Date:
Signature of CAR-Receiver

3: To be completed by CAR-Receiver or Concerned Manager
Cause of Nonconformance: CAR

Signature of CAR-Receiver or Concerned Manager Date:

4: To be completed by CAR-Receiver or Concerned Manager
Correction: CAR

Signature of CAR-Receiver or Concerned Manager Target Completion Date:

5: To be completed by responsible Manager (Chief, Division Manager or higher)
Corrective Action: (To minimize recurrence of a similar nature) CAR

Signature of Responsible Manager Target Completion Date:
Remarks: Return this original CAR to Initiator within 5 working days, one copy kept at responsible function and co, to MR.
หมายเหตุ: กรุณาส่งมอบ CAR นี้กลับ CAR ภายใน 5 วันทำงาน ส่วนที่เก็บไว้ที่ต้นทาง และแนบส่งให้ MR. 1 ชุด

6: To be completed by the Initiator or Assigned Personnel CAR

Follow-up Result:
☐ Correction ☐ Complete (d/m/y) ☐ Satisfactory ☐ Unsatisfactory ☐ Incomplete, postpone to
☐ Corrective Action ☐ Complete (d/m/y) ☐ Satisfactory ☐ Unsatisfactory ☐ Incomplete, postpone to
☐ Incomplete at postpone date, close and give new CAR ☐ Review of aspect identification and assessment
หมายเหตุ: กรุณาระบุผลการติดตามผลของ CAR ที่ดำเนินการแก้ไขแล้ว และให้ระบุวันที่ปิด CAR

Follow-up by Date:

7: To be reviewed the action taken and verified the effectiveness of CAR by MR

Closure by: Date:

F/17-01-00-05/Q8
12/01-09-2554

PREVENTIVE ACTION REQUEST (PAR) ISO PAR NO.....
To.....Through.....cc.....MR
Responsible Manager

1: To be completed by the Initiator
Potential Problem: ปัญหาที่ส่งมาในใบขอจะเกิดขึ้นในอีกโดยส่ง PAR

PAR-Initiator ส่ง PAR:

Date:

2: To be completed by Responsible Manager (Division Manager or Higher)
Potential Cause: ระบุสาเหตุโดยผู้กรอก PAR

Preventive Action: มาตรการที่จะเกิดขึ้นเพื่อป้องกันไม่ให้เกิดซ้ำ

Assign to:

Recommended by:

Signature of PAR-Receiver

(Chief or higher) to take the preventive action

Target Completion Date:

Date:

Remark: Return this original PAR to Initiator within 5 working days, one copy kept at responsible function and cc. to MR
หมายเหตุ ส่ง PAR ส่งกลับ PAR ภายใน 5 วันทำการ ส่งมาเก็บที่หน่วยงาน : ส่งกลับ MR เสร็จ

3. To be completed by the Initiator or Assigned Personnel 3. ให้งาน PAR หรือผู้รับผิดชอบงาน
Follow-up Results:

☐ Preventive Action ☐ Complete (d/ m/ y)..... ☐ Satisfactory ☐ Unsatisfactory ☐ Incomplete, postpone to.....
☐ Incomplete at postpone date or Unsatisfactory, close and give new PAR
☐ Evidence.....

Follow-up by..... Date.....

7. To be reviewed the action taken and verified the effectiveness of PAR by MR

Closeout by:

Date.....

F/17-01-00-08/QS
05/01-06-2549

วิธีการพิจารณาข้อร้องเรียน

8

การพิจารณาข้อร้องเรียน

บริษัทฯ มีระเบียบปฏิบัติเรื่องการสื่อสาร ตาม P /23-01/ES บันทึกข้อร้องเรียนในแบบฟอร์มการสื่อสาร F/23-01-00-02/ES มีการจัดทำแผน Stakeholders dialogue plan ตามแบบ F/23-01-00-03/ES (ตามเอกสารแนบ)

8.1 วิธีการพิจารณาข้อร้องเรียน

- ข้อร้องเรียนภายใน

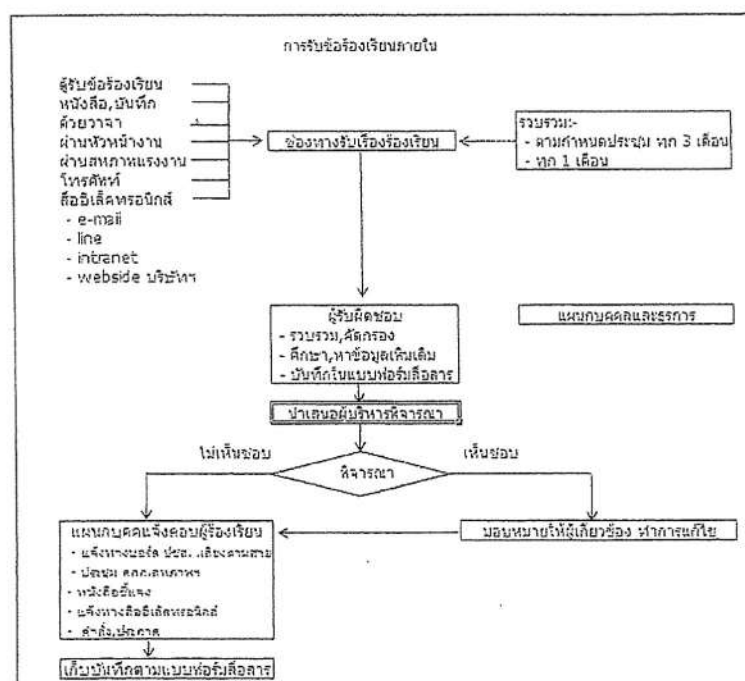



โครงการส่งเสริมอุตสาหกรรมเหมืองแร่ให้มีมาตรฐานสากล
เพื่อความรับผิดชอบต่อสังคม
CSR-DPIM Network



- ขั้วร้องเรียนภายนอก

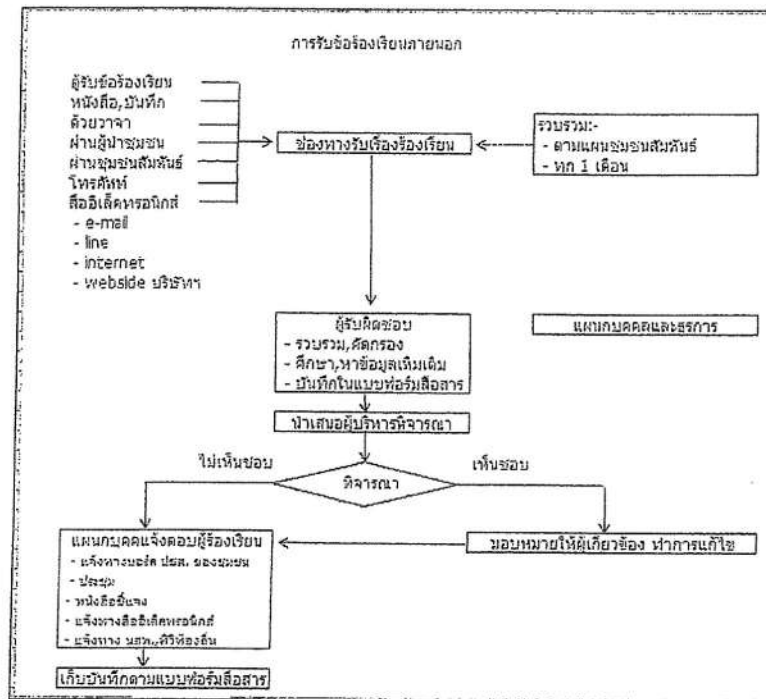



โครงการส่งเสริมอุตสาหกรรมเหมืองแร่ให้มีมาตรฐานสากล
เพื่อความรับผิดชอบต่อสังคม
CSR-DPIM Network



8.2 แผนและผลการดำเนินงาน ปรับปรุงและพัฒนา เพื่อแสดงความรับผิดชอบต่อ
ข้อร้องเรียนของผู้มีส่วนได้เสีย (ถ้าไม่มีข้อร้องเรียนไม่ต้องจัดทำแผน)

รอกเอกสารตอบรับจากอุตสาหกรรมจังหวัดเพชรบุรี



บริษัท ชลประทานซีเมนต์ จำกัด (มหาชน)
Jalapathan Cement
Public Company Limited

ที่ ขสช. ขจ. 111-2561

วันที่ 2 พฤษภาคม 2561

เรื่อง: ขสมร เสนอวิธีดำเนินงานประชาชน
วิสัย: กุศล (คณะกรรมการจังหวัดเพชรบุรี)

เนื่องด้วยบริษัท ชลประทานซีเมนต์ จำกัด (มหาชน) ได้เข้าร่วมโครงการส่งเสริมให้ผู้ประกอบการเหมืองแร่และอุตสาหกรรมหินปูนนำเกณฑ์มาตรฐานการรับผิดชอบต่อสังคม (CSR-DPIM) ไปประยุกต์ใช้ในแผนปฏิบัติการปี 2561 ซึ่งในโครงการดังกล่าวมีประเด็นหนึ่ง ที่ผลงานประกอบการอุตสาหกรรมต้องรับผิดชอบต่อสังคม บริษัทฯ ได้ตระหนักถึงข้อเสนองานจากประชาชน ที่ให้รับผลกระทบจากการดำเนินงานของสถานประกอบการแล้ว

ดังนั้น จึงขอทราบข้อมูลว่า ข. ปัจจุบันนี้ บริษัท ชลประทานซีเมนต์ จำกัด (มหาชน) มีข้อร้องเรียนขอประชาชนที่ส่งไปยังคณะกรรมการหรือไม่ ไปรษณีย์ให้บริษัท ชลประทานซีเมนต์ จำกัด (มหาชน) ทราบ เพื่อให้ได้ดำเนินการแก้ไขต่อไป

จึงเรียนมาเพื่อโปรดพิจารณาให้ทราบโดยทั่วกัน และขอขอบคุณ ณ โอกาสนี้

ขอแสดงความนับถือ

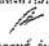
(นางกมลทิพย์ รุ่งเรือง)
ผู้จัดการ โรงงานชะอำ

รอกเอกสารตอบกลับจากอุตสาหกรรมเพชรบุรี

ติดต่อคุณสมพงษ์ เสงี่ยมประสิทธิ์
โทรศัพท์ 09-09072268

แผนการปรับปรุงและฟื้นฟูเหมือง



บริษัท ปูนซีเมนต์เอเชีย จำกัด (มหาชน)
บริษัท ชลประทานซีเมนต์ จำกัด (มหาชน)

แผนงานสิ่งแวดล้อม (Environmental Management Programme)

หน่วยงาน : แผนกเหมืองหิน		โครงการ : ชะอำ	ครั้งที่จัดทำ 00		หน้าที่.1./...1...										
เรื่อง : Clay quarry rehabilitation Phase 8		EMP No.2023													
วัตถุประสงค์ (Objective) : 1. ดูแลรักษาดินไม้และปลูกทดแทนดินไม้เดิมที่ตายตามแผนฟื้นฟูเมืองตามแนวขอบคันดิน ช่วงปีที่ 1-2 พื้นที่ 29ไร่ 2. เพื่อไว้เป็นแนวป้องกันฝุ่นระลอกจากการทำเหมืองและการขนส่งแร่ดินฯ 3. เพื่อปรับปรุงภูมิทัศน์ให้มีความสวยงามสมชายคาสวยต่อผู้พบเห็น															
เป้าหมาย (Target) : 1. ปรับพื้นที่บริเวณเว้นแนวเขตการทำเหมือง 29ไร่ ดูแลและปลูกต้นไม้ทดแทน ต้นไม้เดิมที่ตาย 2. ดูแลรักษาดินคันดินและร่องระบายน้ำให้อยู่ในสภาพเดิม															
ผู้รับผิดชอบ(EMP Manager) : หัวหน้าแผนกเหมืองหิน															
No.	แผนการดำเนินงาน	กำหนด เสร็จ	ผู้รับผิดชอบ	เวลาและผลงานตามแผนในปีปฏิทินจริง											
				มค	กพ	มีค	เมย	พค	มิย	กค	สค	กย	ตค	พย	ธค
1	สำรวจพื้นที่ จัดทำแผนงานรายละเอียด	ม.ค. 66	สมช												
2	จัดทำผังบริเวณ ปรับพื้นที่ ทำคันดินแนวการปลูกต้นไม้ (ขอบบารุง)	มี.ค. 66	สมช												
3	จัดหาพันธุ์ไม้ (เพื่อปลูกซ่อมแซม)	พ.ค. 66	สมช												
	- ดินไม้ขนาดโตและไม้ประดับ														
	- อุปกรณ์ลำต้นไม้														
	- ดินชนิดคลุมดินหรือพืชคลุมดิน														
4	จัดหาต้นไม้ปลูกต้นไม้และสำรองกันหลุมปลูกต้นไม้	มิ.ย. 66	ผู้รับเหมา												
5	จัดหาปุ๋ยพิเศษและฮอร์โมนธรรมชาติเพื่อบำรุงต้นไม้	มิ.ย. 66	ผู้รับเหมา												
6	ขุดหลุมเตรียมดินปลูกต้นไม้ พร้อมนำดินใหม่ใส่หลุมและปลูก	ส.ค. 66	ผู้รับเหมา												
7	ดูแลพื้นที่ปลูก โดยการใช้น้ำหรือรถน้ำในการรดน้ำและดูแล	ธ.ค. 66	ผู้รับเหมา												
8	บำรุงรักษาดินไม้ ขอบแซม ใส่ปุ๋ยธรรมชาติ พื้นที่ทั้งหมด เดือนละ 1 ครั้ง	ธ.ค. 66	ผู้รับเหมา												
9	ติดตามและปลูกต้นไม้ทดแทน โครงการเดิม 2 เดือน ต่อ 1 ครั้ง	ธ.ค. 66	ผู้รับเหมา												
	Total														
ผู้จัดทำ		ผู้ตรวจสอบ		ผู้อนุมัติ											
วันที่		วันที่		วันที่											

พื้นที่ฟื้นฟูเมืองดินฯประจำปี 2565(แนวคันดินรอบเขต ประทานบัตร)



รายการผลการดำเนินงานด้านการฟื้นฟูเหมืองดินซีเมนต์

ประจำปี 2566



บริษัท ชลประทานซีเมนต์ จำกัด (มหาชน)
Jalapathan Cement
Public Company Limited

รายงานผลการดำเนินงาน

ด้านการฟื้นฟูเหมืองดินซีเมนต์ประจำปี 2566

เสนอต่อ กรมอุตสาหกรรมพื้นฐานและการเหมืองแร่ และ
สำนักงานนโยบายและแผนทรัพยากรธรรมชาติและสิ่งแวดล้อม

โดย

บริษัท ชลประทานซีเมนต์ จำกัด (มหาชน)

โรงงาน ชะอำ



รายงานแผนและผลการดำเนินงานด้านการฟื้นฟูพื้นที่ที่ทำเหมือง

เสนอต่อ

กรมอุตสาหกรรมพื้นฐานและการเหมืองแร่และสำนักงานนโยบายและแผนทรัพยากรธรรมชาติและสิ่งแวดล้อม

การรายงานครั้งที่.....6.....วันที่.....31.....เดือน.....มกราคม...พ.ศ.2566....

1. ข้อมูลประทานบัตร

ชื่อผู้ถือประทานบัตร...บริษัท ชลประทานซีเมนต์ จำกัด (มหาชน)...ชื่อผู้รับช่วงการทำเหมือง.....
หมายเลขประทานบัตร.....26572/16117.....หมายเลขคำขอประทานบัตรเดิม.....5/2553.....
ที่ตั้ง ตำบล.....ชะอำ.....อำเภอ.....ชะอำ.....จังหวัด.....เพชรบุรี.....
ชนิดแร่.....ดินอุตสาหกรรมชนิดดินซีเมนต์.....วิธีการทำเหมือง.....หาค.....
อายุประทานบัตร.....25.....ปี เริ่มตั้งแต่.....27 มกราคม 2558.....วันสิ้นอายุ.....26 มกราคม 2583.....
เนื้อที่ประทานบัตรทั้งหมด.....168-01-54.....ไร่ โดยกรรมสิทธิ์ที่ดินมีดังนี้

- (/) มีกรรมสิทธิ์ (ระบุประเภท เช่น โฉนด, นส.3ก., นส.3 ฯลฯ)โฉนดที่ดิน... 168-01-54.....ไร่
() ที่รัฐ (ระบุประเภท เช่น ป่าสงวนฯ, สปก.).....ไร่
() อื่นๆ (ระบุ)ไร่

2. ข้อมูลการทำเหมือง

สภาพปัจจุบัน (/) เปิดการทำเหมือง () หยุดการทำเหมือง
พื้นที่ที่ใช้ในการทำเหมืองและประกอบกิจกรรมเกี่ยวเนื่องทั้งหมดในปัจจุบัน.....106-03-50.....ไร่
จำนวนหน้าเหมือง / บ่อเหมืองปัจจุบัน.....2.....แห่ง
ขนาด (ระบุขนาดแต่ละแห่งตามลำดับ)ประมาณ 22.5 ไร่ และ 4.5 ไร่.....ไร่
พื้นที่เก็บกองเปลือกดินและเศษหิน.....-.....แห่ง
ขนาด (ระบุขนาดแต่ละแห่งตามลำดับ)-.....ไร่
พื้นที่โรงแต่งแร่ / สำนักงาน / บ้านพัก ฯลฯ รวม.....-.....ไร่
จำนวนชุมชนเมืองที่ไม่ใช่ทำเหมืองแล้ว.....-.....แห่ง ขนาด.....ไร่ ลึก.....เมตร
พื้นที่ที่ผ่านการทำเหมืองแล้ว.....27.0.....ไร่ พื้นที่ทำการฟื้นฟูแล้ว.....ประมาณ 29.0 ไร่.....

3. รูปแบบการใช้ประโยชน์ที่ดินภายหลังสิ้นสุดการทำเหมือง

(พร้อมแนบแผนผังการทำพื้นที่ในภาพรวม ซึ่งสอดคล้องกับแผนผังโครงการทำเหมือง โดยเฉพาะครั้งแรกของการรายงาน และทุกครั้งที่มีการเปลี่ยนแปลงรูปแบบการใช้พื้นที่สุดท้าย)

- (/) พัฒนาเป็นแหล่งน้ำสาธารณะ () พัฒนาเป็นทุ่งหญ้าธรรมชาติ / ทุ่งหญ้าเลี้ยงสัตว์



- () พัฒนาเป็นพื้นที่เกษตรกรรม (/) ปลุกสร้างสวนป่า
() อื่นๆ (ระบุ)

4. ผลการดำเนินงานในปีที่ผ่านมา (ปี 2565) (พร้อมแนบแผนผังแสดงพื้นที่ดำเนินการปรับปรุงและฟื้นฟูสภาพการทำเหมือง และภาพถ่ายการดำเนินงาน)

- () การปรับปรุงสภาพและฟื้นฟูพื้นที่บริเวณหน้าเหมือง
จำนวน.....-.....แห่ง เนื้อที่.....ไร่

วิธีดำเนินการ (ให้อธิบายลักษณะของหน้าเหมือง, ความปลอดภัย)เปิดพื้นที่ทำเหมืองเป็นชั้นความลึกชั้นละ 4 เมตรโดยมีความลาดชันของชั้นไม่เกิน 18 องศา.....

- () การปรับปรุงสภาพและฟื้นฟูกองเก็บเปลือกดินและเศษหิน
จำนวน.....-.....แห่ง เนื้อที่.....ไร่

วิธีดำเนินการ

- () การปรับปรุงสภาพและฟื้นฟูมุมเหมืองที่ไม่ใช้ในการทำเหมืองแล้ว
จำนวน.....-.....แห่ง ขนาด (ก x ย x ล)เมตร

วิธีดำเนินการ.....

() การปรับปรุงสภาพและฟื้นฟูระบบป้องกันการชะล้างตะกอนดินจากบริเวณหน้าเหมืองที่เก็บกองเปลือกดิน/ เศษหิน และบริเวณอื่นๆ อาทิเช่น คันทำนบดินและคูระบายน้ำและบ่อดักตะกอน เป็นต้น

- จำนวน.....-.....แห่ง ขนาด (ก x ย x ล)เมตร

วิธีดำเนินการ.....

(/) การปลูกต้นไม้ระหว่างพื้นที่ว่างทั่วไปในเขตพื้นที่ประทานบัตร รวมเนื้อที่.....ประมาณ..29.0.....ไร่
วิธีดำเนินการ.....ทำการปลูกซ่อมแซมต้นไม้ที่ตายและดูแลต้นไม้เดิมที่ทำการปลูกไปบริเวณ คันดินกั้นขอบ
ประทานบัตร ในจุดที่เว้นแนวเขตการทำเหมืองบริเวณเว้นแนวสายส่งไฟฟ้าแรงสูง โดยต้นไม้ใหญ่ เช่น ไทร นนทรี สะเดา หาง
นกยูง ถูบ กระถิน มะพร้าว ถั่วลิสง เพื่อป้องกันพืชคลุมดิน เช่น ไม้ หญ้าแฝก ถั่ว.....

- () การปรับปรุงสภาพและฟื้นฟูพื้นที่บริเวณโรงแต่งแร่ / โรงโม่หิน เนื้อที่.....-.....ไร่

วิธีดำเนินการ.....

- () การปรับปรุงสภาพและฟื้นฟูพื้นที่บริเวณสำนักงาน / บ้านพัก เนื้อที่.....-.....ไร่

วิธีดำเนินการ.....



งบประมาณดำเนินงานทั้งหมด โดยประมาณ.....8,000.....บาท

5. แผนการดำเนินงานในปีต่อไป (ปี 2566)

5.1 แผนการดำเนินงานที่จะจัดทำในช่วง 3 ปีข้างหน้า (พร้อมแนบแผนผังแสดงตำแหน่งที่จะดำเนินการในปีต่อไป)

- () การปรับปรุงสภาพและพื้นที่พื้นที่บริเวณหน้าเหมือง

จำนวน.....แห่ง เนื้อที่.....

วิธีดำเนินการ (ให้อธิบายลักษณะของหน้าเหมือง, ความปลอดภัย).....เปิดพื้นที่ทำเหมืองเป็นชั้นความลึกชั้นละ 4 เมตรโดยมีความลาดชันของชั้นไม่เกิน 18 องศา.....

- () การปรับปรุงสภาพและพื้นที่ฟูกองเก็บเปลือกดินและเศษหิน

จำนวน.....แห่ง เนื้อที่.....

วิธีดำเนินการ.....

- () การปรับปรุงสภาพและพื้นที่ฟูกองเหมืองที่ไม่ใช้ทำเหมืองแล้ว

จำนวน.....แห่ง ขนาด (ก x ย x ส)เมตร

วิธีดำเนินการ.....

- () การปรับปรุงสภาพและพื้นที่ฟูกองป้องกันการชะล้างตะกอนดินจากบริเวณหน้าเหมืองที่เก็บกองเปลือกดิน / เศษหิน และบริเวณอื่นๆ อาทิเช่น คันทำนบดินและคูระบายน้ำและบ่อดักตะกอน เป็นต้น

จำนวน.....แห่ง ขนาด (ก x ย x ส)เมตร

วิธีดำเนินการ.....

- (/) การปลูกต้นไม้ระหว่างพื้นที่ว่างทั่วไปในเขตพื้นที่ประทานบัตร รวมเนื้อที่.....ดูแลในพื้นที่เดิม 29.....ไร่

วิธีดำเนินการ.....ทำการปลูกซ่อมแซมต้นไม้ที่ตายและดูแลต้นไม้เดิมที่ทำการปลูกไปบริเวณ คันดินกันขอบประทานบัตร ในจุดที่เว้นแนวเขตการทำเหมืองบริเวณเว้นแนวสายส่งไฟฟ้าแรงสูง โดยต้นไม้ใหญ่ เช่น ไทร นนทรี สะเดา หางนกยูง ถูม กระถิน มะพร้าว ถั่วลิสง ฝรั่ง พืช สลับกับพืชคลุมดิน เช่น ไม้ หญ้าแฝก

ถั่ว.....

- () การปรับปรุงสภาพและพื้นที่พื้นที่บริเวณโรงแต่งแร่ / โรงโม่หิน เนื้อที่.....ไร่

วิธีดำเนินการ.....

- () การปรับปรุงสภาพและพื้นที่พื้นที่บริเวณสำนักงาน / บ้านพัก เนื้อที่.....ไร่

วิธีดำเนินการ.....



บริษัท ชลประทานซีเมนต์ จำกัด (มหาชน)
Jalaprathan Cement
Public Company Limited

5.2 การจัดเตรียมงบประมาณ

งบประมาณสำหรับดำเนินงานตามแผนงาน.....15,000.....บาท

ปัญหาและอุปสรรคที่ต้องการความช่วยเหลือ / สนับสนุนจากกรมอุตสาหกรรมพื้นฐานและการเหมืองแร่ และส่วนราชการอื่นๆ

.....
.....
.....

(ลงชื่อ).....

(นาย อัดพล ช่างสลัก)

ผู้จัดทำรายงานและวิศวกรควบคุม

วันที่.....

รับรองข้อมูลถูกต้องและเห็นชอบกับแผนการดำเนินการ

(ลงชื่อ).....

(นาย ประสาน สมัยสงค์)

ผู้จัดการโรงงาน ชลประทานซีเมนต์ชะอำ

วันที่.....

รับรองข้อมูลถูกต้องและเห็นชอบกับแผนการดำเนินการ

(ลงชื่อ).....

(นาย นพพงษ์ เมธาประสิทธิ์)

ผู้รับมอบอำนาจ

ลงวันที่ 21 กุมภาพันธ์ 2565



บริษัท ชลประทานซีเมนต์ จำกัด (มหาชน)
Jalapraphatan Cement
 Public Company Limited

พื้นที่ทำการฟื้นฟูเหมืองดินฯ ปี 2565



		บริษัท ปูนซีเมนต์เอเชีย จำกัด (มหาชน) บริษัท ชลประทานซีเมนต์ จำกัด (มหาชน)		แผนงานสิ่งแวดล้อม (Environmental Management Programme)														
หน่วยงาน : แผนกเหมืองหิน เรื่อง Clay quarry rehabilitation Phase 7 พื้นที่และอาณาบริเวณที่ดำเนินการฟื้นฟูเหมืองดินซีเมนต์ ระยะที่ 7		โครงการ : ชะอำ EMP No.2022		ครั้งที่จัดทำ 00				หน้าที่ 1././1...										
วัตถุประสงค์ (Objective) :		1. ดูแลรักษาต้นไม้และปลูกทดแทนต้นไม้เดิมที่ตายตามแผนฟื้นฟูเหมืองดินแนวขอบคันดิน ช่วงปีที่ 1-2 พื้นที่ 29ไร่ 2. เพื่อให้เป็นแนวป้องกันฝุ่นรบกวนจากการทำเหมืองและการขนส่งแร่ดินฯ 3. เพื่อปรับปรุงภูมิทัศน์ให้มีความสวยงามสะอาดตาต่อผู้พบเห็น																
เป้าหมาย (Target) :		1. ปรับพื้นที่บริเวณแนวเขตการทำเหมือง 29ไร่ ดูแลและปลูกต้นไม้ทดแทน ต้นไม้เดิมที่ตาย 2. ดูแลรักษาแนวคันดินและร่องระบายน้ำให้อยู่ในสภาพเดิม																
ผู้รับผิดชอบ (EMP Manager) : หัวหน้าแผนกเหมืองหิน		วันที่มีผลบังคับใช้ :																
No.	แผนการดำเนินงาน	กำหนดเสร็จ	ผู้รับผิดชอบ	เวลาและผลงานตามแผนที่ปฏิบัติงานจริง												Budget	หมายเหตุ	
				-----แผน-----ผล														
				มค	กพ	มีค	เมย	พค	มิย	กค	สค	กย	ตค	พย	ธค			
1	สำรวจพื้นที่ จัดทำแผนการรายละเอียด	ม.ค. 65	สมช	==														
2	จัดทำผังบริเวณ ปรับพื้นที่ ทำคันดินแนวการปลูกต้นไม้ (ซ่อมบำรุง)	มิ.ค. 65	สมช															
3	จัดหาพันธุ์ไม้ (เพื่อปลูกซ่อมแซม)	พ.ค. 65	สมช															
	- ต้นไม้ขนาดโตและไม้ประดับ																	
	- ปลูกกระถางต้นไม้																	
	- ต้นไม้คลุมดินหรือพืชคลุมดิน																	
4	จัดหาต้นไม้ปลูกต้นไม้และสารรองกันหลุมปลูกต้นไม้	มิ.ย. 65	ผู้รับเหมา															
5	จัดหาปุ๋ยและสารรองกันหลุมปลูกต้นไม้	มิ.ย. 65	ผู้รับเหมา															
6	ดูแลและเตรียมดินปลูกต้นไม้ พร้อมนำดินใหม่ใส่หลุมและปลูก	ส.ค. 65	ผู้รับเหมา															
7	ดูแลพื้นที่ปลูกโดยการใช้น้ำหรือรถน้ำในการรดน้ำและดูแล	ธ.ค. 65	ผู้รับเหมา															
8	บำรุงรักษาต้นไม้ ซ่อมแซม ใสบึงธรรมชาติ พื้นที่ทั้งหมด เดือนละ 1 ครั้ง	ธ.ค. 65	ผู้รับเหมา														5,000.00	
9	ติดตามและปลูกต้นไม้ทดแทน โครงการเดิม 2 เดือน ต่อ 1 ครั้ง	ธ.ค. 65	ผู้รับเหมา														3,000.00	
				Total														8,000.00
ผู้จัดทำ		ผู้ตรวจสอบ		ผู้อนุมัติ														
วันที่		วันที่		วันที่														



บริษัท ชลประทานซีเมนต์ จำกัด (มหาชน)
Jalapraphatan Cement
Public Company Limited

รูปผลการดำเนินการ

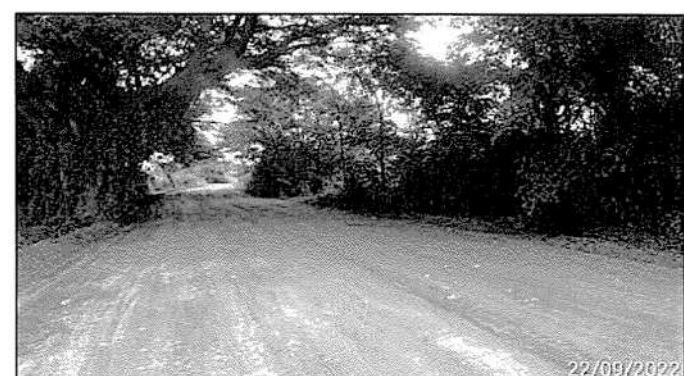
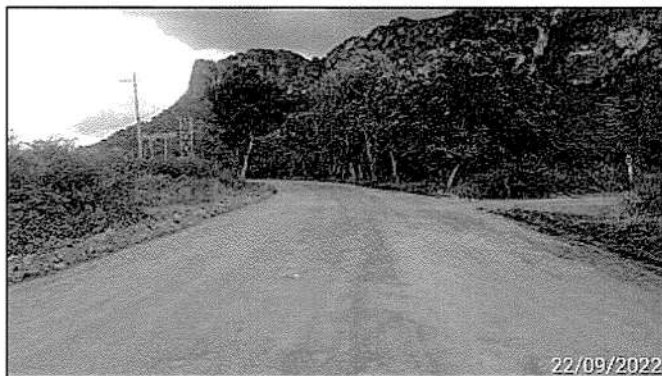
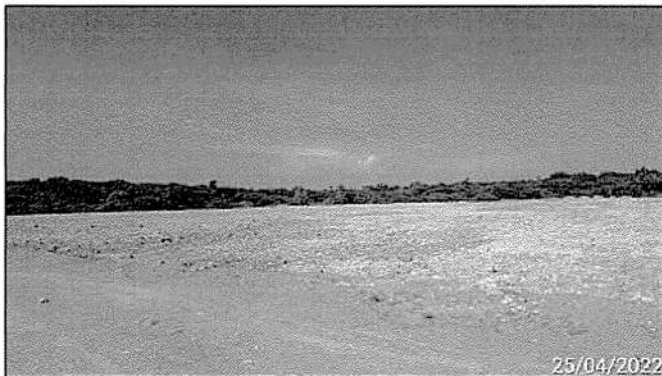
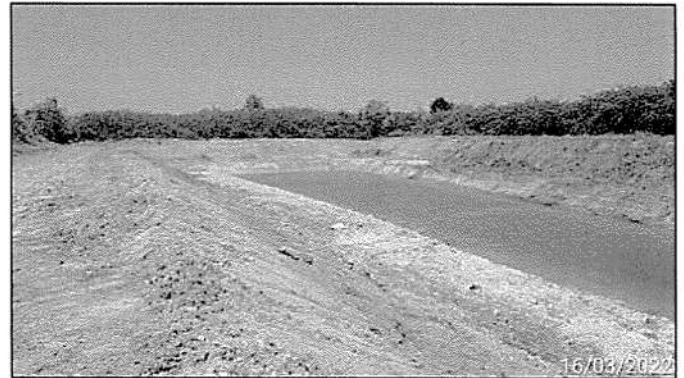
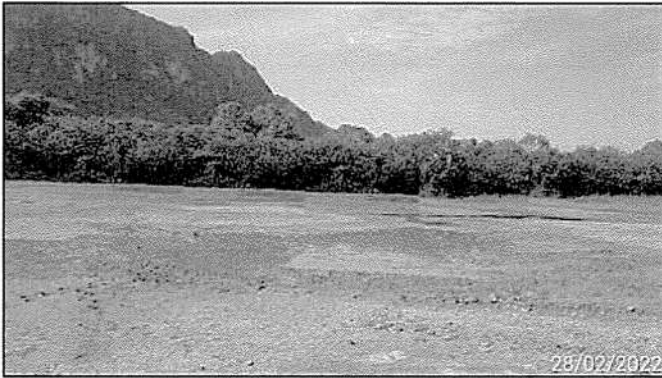



บริษัท ชลประทานซีเมนต์ จำกัด (มหาชน)
Jalaprathan Cement
 Public Company Limited

สถานะกองทุนบัญชีเงินฝากเพื่อการฟื้นฟูเมืองหินปูนฯ

สมุดบัญชีเงินฝากสะสมทรัพย์ PASSBOOK SAVINGS DEPOSIT ACCOUNT	
2150879555	
คำเตือนและเงื่อนไข 1. สมุดบัญชีเงินฝากเป็นเอกสารสำคัญซึ่งใช้ยืนยันการเบิกเงินคืนตามเงื่อนไขที่กำหนดไว้โดยผู้ฝากเงิน ผู้ฝากเงินต้องนำสมุดบัญชีเงินฝากมาแสดงทุกครั้งเมื่อมีการฝากหรือถอนเงิน 2. นำสมุดบัญชีเงินฝากมาแสดงทุกครั้งเมื่อมีการฝากหรือถอนเงิน 3. ยอดคงเหลือในสมุดบัญชีเงินฝากต้องสอดคล้องกับยอดคงเหลือในบัญชีเงินฝากของธนาคาร 4. การแก้ไขรายการที่ผิดพลาดต้องทำโดยผู้ฝากเงินเท่านั้น 5. ธนาคารจะประกาศการเปลี่ยนแปลงเงื่อนไขการฝากเงินและอัตราดอกเบี้ยตามเงื่อนไขที่ธนาคารกำหนด	Guidelines and Conditions 1. This passbook is an important document. It should be kept in a secure place and kept hidden from other persons. If the passbook is lost, the account holder should inform the Bank immediately. If the account holder fails to follow this advice, the Bank cannot be held liable for damages. 2. Always bring this passbook and your ID card or other identification document when you make a deposit or withdrawal. 3. The balance shown in this passbook will be deemed correct only if identification is verified with the corresponding record kept by the bank. 4. A correction in the passbook record is valid only when accompanied by the signature of an authorized officer of the Bank. 5. From time to time, the Bank will announce changes to deposit terms and conditions at its branches.
สาขา 0215 Branch ถนนพหลโยธิน 9	บัญชีเลขที่ Account No. 215-0-87955-5
ชื่อบัญชี Account Name	戶口名称
กองทุนเพื่อการฟื้นฟูสภาพเมืองหินปูนฯ ธนาคารรับฝากเงินบัญชีนี้ 50.00 บาท ในกรณีที่บัญชีนี้จะมีดอกเบี้ยหรือเงินฝาก 2,000.00 บาท และให้มีการคืนเงินในบัญชีนี้ 1 ปี ทะเบียนเลขที่ SC 5049862755	
 Bangkok Bank จำกัด ธนาคารกรุงเทพ	ลายมือชื่อผู้รับผิดชอบงาน Authorized Signature ณิชารีย์ โชกุนพนาหงษ์ 1232



บริษัท ชลประทานซีเมนต์ จำกัด (มหาชน)

Jalapraphan Cement

Public Company Limited

วันที่ D D M Y 日 月 年	รหัส SER. NO.	รหัส CODE	ถอน WITHDRAWAL 支出	ฝาก DEPOSIT 存入	ยอดคง BALANCE 残存	หมายเลข MACH. NO.
25/12/22	INT		*****231.75		*****217,543.09 0000	1
25/12/22	TAX		*****2.32		*****217,540.77 0000	2
						3
						4
						5
						6
						7
						8
						9
						10
						11
						15

หนังสือนำเสนอรายงานผลการปฏิบัติตามมาตรการฯ

ระหว่างเดือนกรกฎาคม - ธันวาคม 2565



บริษัท ชลประทานซีเมนต์ จำกัด (มหาชน)
Jalaprathan Cement
Public Company Limited

ที่ ชลช.ชอ. 007/2566

25 มกราคม 2566

เรื่อง ขอนำส่งรายงานผลการปฏิบัติตามมาตรการป้องกันและแก้ไขผลกระทบสิ่งแวดล้อมและมาตรการติดตามตรวจสอบผลกระทบสิ่งแวดล้อม โครงการเหมืองแร่ดินอุตสาหกรรม ชนิดดินซีเมนต์ คำขอประทานบัตรที่ 5/2553 (ประทานบัตรที่ 26572/16117) บริษัท ชลประทานซีเมนต์ จำกัด (มหาชน) ตำบลชะอำ อำเภอชะอำ จังหวัดเพชรบุรี ระหว่างเดือนกรกฎาคม-ธันวาคม 2565

เรียน อธิบดีกรมอุตสาหกรรมพื้นฐานและการเหมืองแร่

สิ่งที่ส่งมาด้วย 1. รายงานผลการปฏิบัติตามมาตรการป้องกันและแก้ไขผลกระทบสิ่งแวดล้อมและมาตรการติดตามตรวจสอบผลกระทบสิ่งแวดล้อมโครงการเหมืองแร่ดินอุตสาหกรรม ชนิดดินซีเมนต์ คำขอประทานบัตรที่ 5/2553 (ประทานบัตรที่ 26572/16117) ระหว่างเดือนกรกฎาคม-ธันวาคม 2565 จำนวน 1 ฉบับ
2. แผ่นบันทึกข้อมูล CD-ROM จำนวน 1 แผ่น

ตามที่คณะกรรมการผู้ชำนาญการพิจารณารายงานการประเมินผลกระทบสิ่งแวดล้อม ได้เห็นชอบรายงานการประเมินผลกระทบสิ่งแวดล้อม โครงการเหมืองแร่ดินอุตสาหกรรม ชนิดดินซีเมนต์ คำขอประทานบัตรที่ 5/2553 (ประทานบัตรที่ 26572/16117) ซึ่งตั้งอยู่ที่ ตำบลชะอำ อำเภอชะอำ จังหวัดเพชรบุรี เมื่อวันที่ 28 สิงหาคม 2556 ได้กำหนดให้เจ้าของโครงการต้องเสนอรายงานผลการปฏิบัติตามมาตรการป้องกันและแก้ไขผลกระทบสิ่งแวดล้อมและมาตรการติดตามตรวจสอบผลกระทบสิ่งแวดล้อมต่อหน่วยงานของรัฐซึ่งมีอำนาจอนุญาตตามกฎหมายให้ดำเนินโครงการนั้น

บัดนี้บริษัท บริษัท ชลประทานซีเมนต์ จำกัด (มหาชน) ได้จัดทำรายงานผลการปฏิบัติตามมาตรการป้องกันและแก้ไขผลกระทบสิ่งแวดล้อมและมาตรการติดตามตรวจสอบผลกระทบสิ่งแวดล้อมโครงการเหมืองแร่ดินอุตสาหกรรม ชนิดดินซีเมนต์ คำขอประทานบัตรที่ 5/2553 (ประทานบัตรที่ 26572/16117) ระหว่างเดือนกรกฎาคม-ธันวาคม 2565เป็นที่เรียบร้อยแล้ว ทางบริษัทฯจึงใคร่ขอนำส่งรายงานดังกล่าวให้กับหน่วยงานของท่าน เพื่อพิจารณาต่อไป

จึงเรียนมาเพื่อโปรดพิจารณา

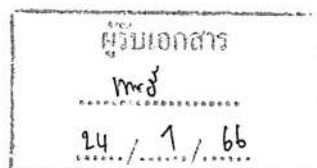

ขอแสดงความนับถือ

(นายประจักษ์ สมัยสงค์)

ผู้จัดการโรงงานชะอำ



บริษัท ชลประทานซีเมนต์ จำกัด (มหาชน)
Jalapraphathan Cement
Public Company Limited

ที่ ชลช.ขอ. 007.1/2566

25 มกราคม 2566

เรื่อง นำส่งรายงานผลการปฏิบัติตามมาตรการป้องกันและลดผลกระทบสิ่งแวดล้อม และการติดตามตรวจสอบคุณภาพสิ่งแวดล้อม ระหว่างเดือน กรกฎาคม-ธันวาคม 2565 โครงการเหมืองแร่ดินอุตสาหกรรม ชนิดดินซีเมนต์ คำขอประทานบัตรที่ 5/2553 (ประทานบัตรที่ 26572/16117) บริษัท ชลประทานซีเมนต์ จำกัด (มหาชน) ตำบลชะอำ อำเภอชะอำ จังหวัดเพชรบุรี

เรียน กองสาธารณสุขและสิ่งแวดล้อม เทศบาลเมืองชะอำ

สิ่งที่ส่งมาด้วย 1. รายงานผลการปฏิบัติตามมาตรการป้องกันและลดผลกระทบสิ่งแวดล้อม และการติดตามตรวจสอบคุณภาพสิ่งแวดล้อม
ระหว่างเดือน กรกฎาคม-ธันวาคม 2565 จำนวน 1 ฉบับ
2. แผ่นบันทึกข้อมูล (CD-ROM) จำนวน 1 แผ่น

ตามที่ บริษัท ชลประทานซีเมนต์ จำกัด (มหาชน) ได้จัดทำรายงานการวิเคราะห์ผลกระทบสิ่งแวดล้อมโครงการเหมืองแร่ดินอุตสาหกรรมชนิดดินซีเมนต์ ซึ่งตั้งอยู่ที่ ตำบลชะอำ อำเภอชะอำ จังหวัดเพชรบุรี จนได้รับความเห็นชอบจากสำนักงานนโยบายและแผนทรัพยากรธรรมชาติและสิ่งแวดล้อม (สผ.) เป็นที่เรียบร้อยแล้ว โดย สผ.กำหนดเงื่อนไขให้โครงการต้องปฏิบัติตามมาตรการลดผลกระทบสิ่งแวดล้อม และมาตรการติดตามตรวจสอบผลกระทบสิ่งแวดล้อม บริเวณใกล้เคียงโครงการเป็นประจําตลอดช่วงดำเนินการนั้น บริษัทฯได้มอบหมายให้ บริษัท เทคโนโลยีสิ่งแวดล้อมไทย จำกัด เป็นผู้ตรวจวัดและจัดทำรายงานผลการปฏิบัติตามมาตรการทุก 6 เดือน ครั้งนี้เป็นครั้งที่ 2 ของปี พ.ศ.2565 จึงขอส่งรายงานมาเพื่อพิจารณา

จึงเรียนมาเพื่อโปรดทราบและพิจารณา

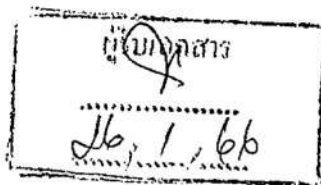

ขอแสดงความนับถือ

(นายประสาน สมัยสงค์)
ผู้จัดการโรงงานชะอำ

งบประมาณด้านมวลชนสัมพันธ์และ
กองทุนสุขภาพอนามัยของประชาชน

Jalaprathan Cement Public Company Limited							CHA-AM PLANT	
Stakeholders dialogue plan year 2023							Page No.1/1	
No.	Type	Activities	Donate to	Responsibility	Revision 0	Budget	Priority	Note Benefit
1	6406013711	Non deductible Donation FG,SF,RM Plant - Cement Donation for Authority offices (Non deduct Exp)	Cha-am, Petchaburi	Plant Manager	Sub Total On request Sub Total	60,000 60,000 268,000	1	Image
2	6406013713	Non deductible Donations - Cash & Others Plant - Supporting for authority office activities. Such as red cross fair , krathin ceremony or yearly celebration. (Non deduct Exp) - Supporting for KhaoNangPanturat Project - The environment foundations of Petchaburi Industrial office - Others (Support villagers' ceremonies & activities)	Cha-am, Petchaburi Cha-am Petchaburi Cha-am, Petchaburi	Plant Manager	On request On request January On request	100,000 50,000 108,000 10,000	1 1 1 1	Image Image Image Image
3	6413013703	Advertising & Public Relation - Kathin offerings made to all the priests in Cha-am 4 temples - District festivals (Newyear, Songkran, Loykrathong, sport) - The Pranakorn Keeree Festival (Petchaburi Province) - Plant Activities advertising in News paper etc. - Supporting Cha-am Police station for security services for communities - Other CSR activities in local communities & Support villager's activities	Cha-am Cha-am Petchaburi Petchaburi&Prachubkirkhan Cha-am Cha-am	Plant Manager	Sub Total October On request February On request February On request	470,000 80,000 80,000 120,000 50,000 100,000 40,000	1 1 1 1 1 1	Image Image Image Image Image Image
4	6419023700	Donations - Finished goods (FI adj.) - Cement Donation for schools, temples,communities (Deduct Exp)	Cha-am, Petchaburi	Plant Manager	Sub Total On request	90,000 90,000	1	Image
5	6419023702	Public Donation Cash & other - Money Donation for schools, temples,communities (Deduct Exp) - The student scholarship "The Golden Naka" - The music foundations of The Kun Ying Nong School"	Cha-am Cha-am Cha-am	Plant Manager	Sub Total On request September September Sub Total	376,000 80,000 200,000 96,000 530,000	1 1 1	Image Image Image
6	6419033720	Miscellaneous 1. The National Children' s Day 2. New year give 3. The Sport activities 4. New year party 5. JCC's Birthday Anniversary 6. Labor's Day party	Cha-am Petchaburi Employee Relationship Activity	Plant Manager	January December December December September May Total	50,000 40,000 30,000 250,000 60,000 100,000 1,794,000	1 1 1 1 1 1	Image Image Image Image Image Image
					/			
Plant Manager		Communication & PR Manager	Legal Manager	Technical Director	Finance Director	Managing Directors		
Date :	Date :	Date :	Date :	Date :	Date :			





แผนผังการทำเหมือง

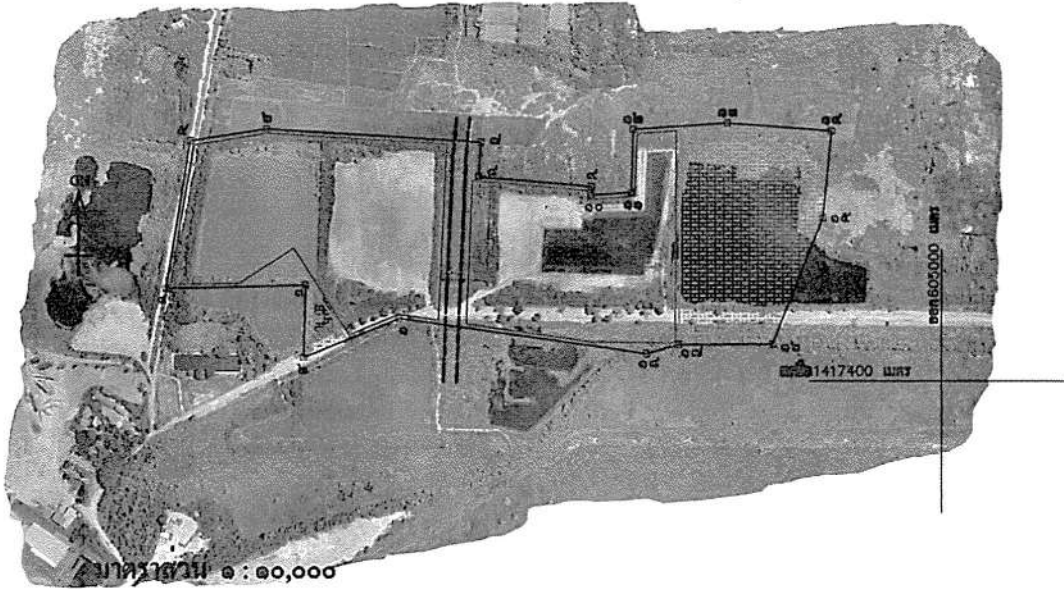

แผนที่แสดงการทำเหมือง
สำหรับประทานบัตรที่ ๒๖๕๓๒/๑๖๑๑๗
ของ บริษัท ชลประทานซีเมนต์ จำกัด (มหาชน)
ที่ตำบลชะอำ อำเภอชะอำ จังหวัดเพชรบุรี

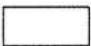

เนื้อที่ ๑๖๘ ไร่ ๑ งาน ๕๔ ตารางวา

- หมายเหตุ : ที่หมายสี  คือ แนวเขตประทานบัตร
ที่หมายสี  คือ บริเวณพื้นที่ที่เปิดการทำเหมืองได้ มีเนื้อที่ประมาณ ๑๐๖ ไร่ ๓ งาน ๕๐ ตารางวา
ที่หมายสี  คือ บริเวณพื้นที่และทิศทางที่เปิดการทำเหมืองปัจจุบัน
ที่หมายสี  คือ สระน้ำ
ที่หมายสี  คือ แนวสายส่งกระแสไฟฟ้าแรงสูง

ลงชื่อ.....ผู้ถือประทานบัตร

(นาย นุพพงษ์ เมธาประสิทธิ์)
ผู้รับมอบอำนาจ
ลง 21 กุมภาพันธ์ 2565

เอกสารบันทึกการฉีดพรมน้ำบนเส้นทางลำเลียง

รายงานการสูบน้ำวิ่งรถน้ำและผู้ช่วยพนักงานเดินเครื่องย่อย
ของ โรงงาน ชลประทานซีเมนต์ ชะอำ
โดย : บจก.วันวิสาเอนจิเนียริง
เดือน มีนาคม 2566

วันที่	รถน้ำภาคถนนและดูแลต้นไม้ในเมืองฯ							รถน้ำดูแลต้นไม้ในโรงงาน							สูบน้ำจากบ่อ เหมือง	แรงงาน ผู้ช่วยไม้
	รถน้ำเบอร์1		รถน้ำเบอร์2		รถน้ำเบอร์3		รวม	รถน้ำเบอร์1		รถน้ำเบอร์2		รถน้ำเบอร์3		รวม		
	เที่ยว	ลบ.ม.	เที่ยว	ลบ.ม.	เที่ยว	ลบ.ม.		ลบ.ม.	เที่ยว	ลบ.ม.	เที่ยว	ลบ.ม.	เที่ยว			
1	2.0	16.0	0.0	0.0	0.0	0.0	16.0	0.0	0.0	0.0	0.0	0.0	0.0	0.0	2,365.00	5.0
2	4.0	32.0	0.0	0.0	0.0	0.0	32.0	0.0	0.0	0.0	0.0	0.0	0.0	0.0	0.00	9.0
3	4.0	32.0	0.0	0.0	0.0	0.0	32.0	0.0	0.0	0.0	0.0	0.0	0.0	0.0	2,250.00	8.5
4	4.0	32.0	0.0	0.0	0.0	0.0	32.0	0.0	0.0	0.0	0.0	0.0	0.0	0.0	1,191.00	5.0
5	4.0	32.0	0.0	0.0	0.0	0.0	32.0	0.0	0.0	0.0	0.0	0.0	0.0	0.0	0.00	5.0
6	4.0	32.0	0.0	0.0	0.0	0.0	32.0	0.0	0.0	0.0	0.0	0.0	0.0	0.0	0.00	2.0
7	4.0	32.0	0.0	0.0	0.0	0.0	32.0	0.0	0.0	0.0	0.0	0.0	0.0	0.0	2,288.00	8.0
8	4.0	32.0	0.0	0.0	0.0	0.0	32.0	0.0	0.0	0.0	0.0	0.0	0.0	0.0	0.00	7.0
9	4.0	32.0	0.0	0.0	0.0	0.0	32.0	0.0	0.0	0.0	0.0	0.0	0.0	0.0	2,324.00	6.0
10	4.0	32.0	0.0	0.0	0.0	0.0	32.0	0.0	0.0	0.0	0.0	0.0	0.0	0.0	1,190.00	8.0
11	3.0	24.0	0.0	0.0	0.0	0.0	24.0	0.0	0.0	0.0	0.0	0.0	0.0	0.0	0.00	6.0
12	4.0	32.0	0.0	0.0	0.0	0.0	32.0	0.0	0.0	0.0	0.0	0.0	0.0	0.0	0.00	7.0
13	0.0	0.0	0.0	0.0	0.0	0.0	0.0	0.0	0.0	0.0	0.0	0.0	0.0	0.0	2,312.00	7.0
14	3.0	24.0	0.0	0.0	0.0	0.0	24.0	0.0	0.0	0.0	0.0	0.0	0.0	0.0	0.00	8.0
15	2.0	22.0	0.0	0.0	0.0	0.0	22.0	0.0	0.0	0.0	0.0	0.0	0.0	0.0	2,259.00	7.0
16	0.0	0.0	0.0	0.0	0.0	0.0	0.0	0.0	0.0	0.0	0.0	0.0	0.0	0.0	0.00	9.0
17	2.0	16.0	0.0	0.0	0.0	0.0	16.0	0.0	0.0	0.0	0.0	0.0	0.0	0.0	2,452.00	7.5
18	2.0	16.0	0.0	0.0	0.0	0.0	16.0	0.0	0.0	0.0	0.0	0.0	0.0	0.0	1,157.00	6.0
19	2.0	16.0	0.0	0.0	0.0	0.0	16.0	0.0	0.0	0.0	0.0	0.0	0.0	0.0	901.00	5.0
20	2.0	16.0	0.0	0.0	0.0	0.0	16.0	0.0	0.0	0.0	0.0	0.0	0.0	0.0	1,181.00	7.0
21	2.0	22.0	0.0	0.0	0.0	0.0	22.0	0.0	0.0	0.0	0.0	0.0	0.0	0.0	1,584.00	7.0
22	2.0	22.0	0.0	0.0	0.0	0.0	22.0	0.0	0.0	0.0	0.0	0.0	0.0	0.0	2,094.00	5.0
23	2.0	16.0	0.0	0.0	0.0	0.0	16.0	0.0	0.0	0.0	0.0	0.0	0.0	0.0	2,763.00	6.0
24	2.0	22.0	0.0	0.0	0.0	0.0	22.0	0.0	0.0	0.0	0.0	0.0	0.0	0.0	874.00	4.0
25	4.0	32.0	0.0	0.0	0.0	0.0	32.0	0.0	0.0	0.0	0.0	0.0	0.0	0.0	2,950.00	3.0
26	4.0	32.0	0.0	0.0	0.0	0.0	32.0	0.0	0.0	0.0	0.0	0.0	0.0	0.0	3,041.00	6.0
27	4.0	32.0	0.0	0.0	0.0	0.0	32.0	0.0	0.0	0.0	0.0	0.0	0.0	0.0	2,068.00	7.0
28	3.0	30.0	0.0	0.0	0.0	0.0	30.0	0.0	0.0	0.0	0.0	0.0	0.0	0.0	1,974.00	8.0
29	4.0	44.0	0.0	0.0	0.0	0.0	44.0	0.0	0.0	0.0	0.0	0.0	0.0	0.0	1,175.00	4.5
30	4.0	44.0	0.0	0.0	0.0	0.0	44.0	0.0	0.0	0.0	0.0	0.0	0.0	0.0	2,021.00	4.0
31	0.0	0.0	0.0	0.0	0.0	0.0	0.0	0.0	0.0	0.0	0.0	0.0	0.0	0.0	0.00	6.0
รวม	89.0	766.0	0.0	0.0	0.0	0.0	766.0	0.0	0.0	0.0	0.0	0.0	0.0	0.0	42,414.00	193.5

	หัวหน้างาน ผรม.	หัวหน้างานแผนกเหมืองหิน	วศ./หล. เหมืองหิน
ลงชื่อ			
วันที่			

รายงานการสูบน้ำทิ้งรถน้ำและผู้ช่วยพนักงานเดินเครื่องย่อย
ของ โรงงาน ชลประทานซีเมนต์ ชะอำ
โดย : บจก.วันวิสาเอนจิเนียร์
เดือน เมษายน 2566

วันที่	รถน้ำรดถนนและดูแลต้นไม้บนเหมืองฯ							รถน้ำดูแลต้นไม้ในโรงงาน							สูบน้ำจากบ่อเหมือง	แรงงานผู้ช่วยไม่
	รถน้ำเบอร์1		รถน้ำเบอร์2		รถน้ำเบอร์3		รวม	รถน้ำเบอร์1		รถน้ำเบอร์2		รถน้ำเบอร์3		รวม		
	เที่ยว	ลบ.ม.	เที่ยว	ลบ.ม.	เที่ยว	ลบ.ม.		ลบ.ม.	เที่ยว	ลบ.ม.	เที่ยว	ลบ.ม.	เที่ยว			
1	4.0	44.0	0.0	0.0	0.0	0.0	44.0	0.0	0.0	0.0	0.0	0.0	0.0	0.0	2,412.00	5.0
2	4.0	44.0	0.0	0.0	0.0	0.0	44.0	0.0	0.0	0.0	0.0	0.0	0.0	0.0	1,889.00	6.0
3	4.0	44.0	0.0	0.0	0.0	0.0	44.0	0.0	0.0	0.0	0.0	0.0	0.0	0.0	1,912.00	5.0
4	4.0	44.0	0.0	0.0	0.0	0.0	44.0	0.0	0.0	0.0	0.0	0.0	0.0	0.0	1,951.00	6.0
5	4.0	44.0	0.0	0.0	0.0	0.0	44.0	0.0	0.0	0.0	0.0	0.0	0.0	0.0	3,043.00	5.0
6	4.0	44.0	0.0	0.0	0.0	0.0	44.0	0.0	0.0	0.0	0.0	0.0	0.0	0.0	2,073.00	7.0
7	4.0	44.0	0.0	0.0	0.0	0.0	44.0	0.0	0.0	0.0	0.0	0.0	0.0	0.0	2,070.00	5.0
8	0.0	0.0	0.0	0.0	0.0	0.0	0.0	0.0	0.0	0.0	0.0	0.0	0.0	0.0	2,509.00	4.0
9	0.0	0.0	0.0	0.0	0.0	0.0	0.0	0.0	0.0	0.0	0.0	0.0	0.0	0.0	1,871.00	6.0
10	4.0	44.0	0.0	0.0	0.0	0.0	44.0	0.0	0.0	0.0	0.0	0.0	0.0	0.0	2,871.00	6.0
11	3.0	24.0	0.0	0.0	0.0	0.0	24.0	0.0	0.0	0.0	0.0	0.0	0.0	0.0	2,617.00	7.0
12	3.0	24.0	0.0	0.0	0.0	0.0	24.0	0.0	0.0	0.0	0.0	0.0	0.0	0.0	1,900.00	5.0
13	0.0	0.0	0.0	0.0	0.0	0.0	0.0	0.0	0.0	0.0	0.0	0.0	0.0	0.0	0.00	7.0
14	2.0	22.0	0.0	0.0	0.0	0.0	22.0	0.0	0.0	0.0	0.0	0.0	0.0	0.0	0.00	8.0
15	4.0	44.0	0.0	0.0	0.0	0.0	44.0	0.0	0.0	0.0	0.0	0.0	0.0	0.0	1,066.00	2.0
16	2.0	22.0	0.0	0.0	0.0	0.0	22.0	0.0	0.0	0.0	0.0	0.0	0.0	0.0	1,012.00	4.0
17	4.0	44.0	0.0	0.0	0.0	0.0	44.0	0.0	0.0	0.0	0.0	0.0	0.0	0.0	1,849.00	5.0
18	4.0	44.0	0.0	0.0	0.0	0.0	44.0	0.0	0.0	0.0	0.0	0.0	0.0	0.0	1,856.00	6.0
19	4.0	44.0	0.0	0.0	0.0	0.0	44.0	0.0	0.0	0.0	0.0	0.0	0.0	0.0	928.00	5.0
20	4.0	44.0	0.0	0.0	0.0	0.0	44.0	0.0	0.0	0.0	0.0	0.0	0.0	0.0	1,923.00	7.0
21	4.0	44.0	0.0	0.0	0.0	0.0	44.0	0.0	0.0	0.0	0.0	0.0	0.0	0.0	1,744.00	5.0
22	4.0	44.0	0.0	0.0	0.0	0.0	44.0	0.0	0.0	0.0	0.0	0.0	0.0	0.0	1,915.00	4.0
23	0.0	0.0	0.0	0.0	0.0	0.0	0.0	0.0	0.0	0.0	0.0	0.0	0.0	0.0	996.00	6.0
24	4.0	44.0	0.0	0.0	0.0	0.0	44.0	0.0	0.0	0.0	0.0	0.0	0.0	0.0	1,786.00	5.0
25	2.0	22.0	0.0	0.0	0.0	0.0	22.0	0.0	0.0	0.0	0.0	0.0	0.0	0.0	1,790.00	6.0
26	4.0	44.0	0.0	0.0	0.0	0.0	44.0	0.0	0.0	0.0	0.0	0.0	0.0	0.0	1,813.00	5.0
27	4.0	44.0	0.0	0.0	0.0	0.0	44.0	0.0	0.0	0.0	0.0	0.0	0.0	0.0	1,496.00	5.0
28	4.0	44.0	0.0	0.0	0.0	0.0	44.0	0.0	0.0	0.0	0.0	0.0	0.0	0.0	0.00	5.0
29	0.0	0.0	0.0	0.0	0.0	0.0	0.0	0.0	0.0	0.0	0.0	0.0	0.0	0.0	1,631.00	4.0
30	0.0	0.0	0.0	0.0	0.0	0.0	0.0	0.0	0.0	0.0	0.0	0.0	0.0	0.0	0.00	5.0
รวม	88.0	950.0	0.0	0.0	0.0	0.0	950.0	0.0	0.0	0.0	0.0	0.0	0.0	0.0	48,923.00	161.0

	หัวหน้างาน สรร.	หัวหน้างานแผนกเหมืองหิน	วศ./หพ. เหมืองหิน
ลงชื่อ			
วันที่			

ระเบียบปฏิบัติการจัดการอุบัติเหตุจากการขนส่ง

บริษัท ชลประทานซีเมนต์ จำกัด (มหาชน)

ระเบียบปฏิบัติ

การวัดการเติบโตของผลกำไร

P/25-08/ST

หัวข้อ	ผู้รับผิดชอบ	ผู้รับผิดชอบ
(อัครเดช บรรณการ้อง) หัวหน้าแผนกความปลอดภัย	(สุรพงษ์ กุลตั้งกิจเสรี) ผู้จัดการโรงงานชะอำ	(สุรพงษ์ กุลตั้งกิจเสรี) ผู้จัดการโรงงานชะอำ

แก้ไขครั้งที่ : 1

จำนวนเอกสาร : 8 แผ่น

วันที่ประกาศใช้ : 1 พฤศจิกายน 2553

หน้า 3/1

[illegible]

ระเบียบปฏิบัติ บมจ. ชลประทานซีเมนต์	เรื่อง การจัดการอุบัติเหตุจากกรณีขนส่ง		รหัสเอกสาร P/25-03/55
	แก้ไขครั้งที่ 1	วันที่ประกาศใช้ : 1 พ.ย. 2553	หน้าที่ 1 / 5

1.0 วัตถุประสงค์

เพื่อเป็นแนวทางในการรองรับภาวะฉุกเฉินและอุบัติเหตุจากกรณีขนส่งซึ่งส่งผลกระทบต่อสิ่งแวดล้อม ที่อาจเกิดขึ้นในโรงงาน

2.0 ขอบเขต

ใช้ในการระบุและจัดทำเอกสารรองรับภาวะฉุกเฉินจากอุบัติเหตุขนส่งที่อาจเกิดขึ้นในโรงงาน

3.0 ครอบคลุม

3.1 ผู้จัดการโรงงาน ผู้จัดการฝ่ายปฏิบัติการ, ผู้จัดการฝ่ายบริหาร มีอำนาจหน้าที่รับผิดชอบในการควบคุมการดำเนินงานให้เป็นไปตามระเบียบปฏิบัตินี้

3.2 หัวหน้าแผนกวิศวกรรม, วิศวกร,ช่างอาวุโสที่เกี่ยวข้องหรือผู้ที่ได้รับมอบหมาย และพนักงานทุกคนมีหน้าที่รับผิดชอบในการปฏิบัติตามระเบียบปฏิบัตินี้

3.3 หัวหน้าแผนกความปลอดภัยและสิ่งแวดล้อม รับผิดชอบในการปรับปรุงแก้ไขระเบียบปฏิบัตินี้

4.0 คำจำกัดความ

อุบัติเหตุ หมายถึง เหตุการณ์ที่ไม่พึงประสงค์ ที่อาจเกิดจากสาเหตุที่ไม่ได้คาดการณ์ไว้ล่วงหน้าหรือไม่ทราบล่วงหน้า หรือขาดการควบคุม แต่เมื่อเกิดขึ้นแล้วมีผลกระทบต่อสิ่งแวดล้อม ชีวิตและทรัพย์สิน

ภาวะฉุกเฉิน หมายถึง เหตุการณ์ที่คาดว่าจะเกิดขึ้นได้ ซึ่งก่อให้เกิดอันตรายที่รุนแรงต่อชีวิต ทรัพย์สิน และสิ่งแวดล้อม ซึ่งต้องมีการเตรียมพร้อม เพื่อป้องกัน รวมถึงการฝึกซ้อมเพื่อประสิทธิภาพในการรับมือกับเหตุการณ์ดังกล่าว

5.0 ระเบียบปฏิบัติ

5.1 ระบบการป้องกัน

โรงงานชลประทานซีเมนต์ จำกัด เน้นการป้องกันเป็นหลัก โดยถือว่าการป้องกันอุบัติเหตุเป็นหน้าที่ของทุกคน ซึ่งโรงงานได้จัดให้มีการดำเนินการต่างๆ ดังนี้

5.1.1 ด้านบุคคล โรงงานได้กำหนดให้ผู้ปฏิบัติงานทุกคนต้องมีใบอนุญาตปฏิบัติงานจากกรมการขนส่งทางบกก่อนปฏิบัติงาน

5.1.2 ด้านยานพาหนะ รถยนต์ก่อนการอนุญาตให้เข้าพื้นที่ภายในโรงงานหรือพื้นที่เหมือง จะต้องได้รับการตรวจสอบเบื้องต้นก่อนทุกครั้งโดยแยกเป็นรถภายในของโรงงานที่ไม่มีกฏจราจรและเสียภาษีประจำปี ให้รับการตรวจสอบจากแผนกเครื่องจักรกลหนัก รถจากภายนอกหรือรถของโรงงานที่เป็นรถที่ต่อทะเบียนเสียภาษีประจำปีตามกฎหมายกำหนดให้มีการตรวจสอบอยู่แล้วจึงตรวจสอบเพิ่มหลักฐานการต่อทะเบียนถูกต้องและประสิทธิภาพภายนอกเท่านั้น

ระเบียบปฏิบัติ บมจ. ชลประทานเชียงใหม่	เรื่อง การจัดการอุบัติเหตุจากทางน้ำ		รหัสเอกสาร B/25-03/52
	แก้ไขครั้งที่ : 1	วันที่ประกาศใช้ : 1 พ.ย. 2553	หน้าที่ 2 / 5

5.1.3 ด้านสภาพถนน ถนนที่ใช้ในโรงงานแสงจันทร์รับผิดชอบของส่วนผลิต ฝ่ายปฏิบัติการ จะถูกตรวจสอบและแก้ไขตามแบบฟอร์มตรวจสภาพถนน (B/25-03-00-01/52) เพื่อให้มีความปลอดภัยอยู่เป็นประจำ ส่วนพื้นที่ในโรงงานให้แผนกบุคคลและบุคลากรเป็นผู้ดูแลแก้ไข

5.1.4 จัดให้มีป้ายจราจร โคมไฟทางตามความยาวของทาง การให้สัญญาณจราจร ในเส้นทางโค้งมุมอับ ทางหักมุมหรือจุดรวมการจราจร เครื่องหมายจราจรประเภทต่างๆ

5.2 กรณีเกิดอุบัติเหตุจากทางน้ำในพื้นที่หรือเครื่องจักรของส่วนผลิตเกิดอุบัติเหตุ จะใช้โครงสร้างการบังคับบัญชาอุบัติเหตุตามโครงสร้างของส่วนผลิต (ตามมาตรฐานเตรียมความพร้อมและตอบโต้ ข้อ ก.)

5.3 กรณีเกิดอุบัติเหตุภายในพื้นที่บริเวณโรงงาน รวมถึงรถทั่วไปที่ไม่ใช่รถหรือเครื่องจักรของเหมืองหิน จะใช้โครงสร้างการบังคับบัญชาอุบัติเหตุตามโครงสร้างของแผนกบุคคลและรถ (ตามมาตรฐานเตรียมความพร้อมและตอบโต้ ข้อ ข.)

5.4 เมื่อเกิดอุบัติเหตุ จะต้องดำเนินการแจ้ง และรายงานการเกิดอุบัติเหตุตามขั้นตอนการแจ้งอุบัติเหตุของแบบฟอร์มรายงานอุบัติเหตุ

5.4.1 กรณีไม่มีผู้บาดเจ็บ

5.4.1.1 เมื่อเกิดเหตุขึ้นให้ผู้พบเหตุแจ้งมายังอาคารหรือแจ้งผู้ว่าหนวยการอุบัติเหตุ และทีมกู้ภัยของแหล่งพื้นที่ที่ทราบโดยตรง

5.4.1.2 ยามรักษาการณ์ แจ้งผู้ว่าหนวยการอุบัติเหตุ และทีมกู้ภัยทราบ

5.4.1.3 ผู้ว่าหนวยการอุบัติเหตุของแหล่งพื้นที่ดำเนินการตรวจสอบ สืบหาความเสียหาย การค้นหาสาเหตุการเกิด เก็บหลักฐานต่างๆที่สำคัญและสิ่งการที่ทีมกู้ภัยของแหล่งพื้นที่ดำเนินการเคลื่อนย้ายรถ หรือเครื่องจักร และเข้าเก็บกวาด ทำความสะอาดพื้นที่บริเวณนั้น

5.4.1.4 หน่วยงานเจ้าของเครื่องจักรที่เกิดอุบัติเหตุ ให้จัดทำรายงานอุบัติเหตุ ส่งพิจารณาตามลำดับชั้นต่อไป

5.4.2 กรณีมีผู้บาดเจ็บได้รับบาดเจ็บเล็กน้อย

5.4.2.1 หากผู้บาดเจ็บมีอาการบาดเจ็บเล็กน้อยโดยที่สามารถช่วยเหลือตนเองได้ ให้ทำการช่วยเหลือตนเอง (ไม่ต้องเรียกรถพยาบาล)

5.4.2.2 เมื่อเกิดเหตุขึ้นให้ผู้พบเหตุแจ้งมายังอาคารหรือแจ้งผู้ว่าหนวยการอุบัติเหตุ และทีมกู้ภัยของแหล่งพื้นที่ที่ทราบโดยตรงเพื่อดำเนินการเข้าช่วยเหลือ

5.4.2.3 ยามรักษาการณ์แจ้งผู้ว่าหนวยการอุบัติเหตุ และทีมกู้ภัยทราบ

5.4.2.4 ผู้ว่าหนวยการอุบัติเหตุของแหล่งพื้นที่ ส่งการที่ทีมกู้ภัยของแหล่งพื้นที่ดำเนินการเคลื่อนย้ายรถ หรือเครื่องจักร และเข้าเก็บกวาด ทำความสะอาดพื้นที่บริเวณนั้น

5.4.2.5 หน่วยงานเจ้าของเครื่องจักรที่เกิดอุบัติเหตุ ให้จัดทำรายงานอุบัติเหตุ ส่งพิจารณาตามลำดับชั้นต่อไป

5.4.3 กรณีมีผู้บาดเจ็บได้รับบาดเจ็บมาก

5.4.3.1 เมื่อเกิดเหตุขึ้นให้ผู้พบเหตุแจ้งมายังอาคารหรือแจ้งผู้ว่าหนวยการอุบัติเหตุ ทีมรถพยาบาล และทีมกู้ภัยของแหล่งพื้นที่ที่ทราบโดยตรงเพื่อดำเนินการเข้าช่วยเหลือ

ระเบียบปฏิบัติ บมจ. ชลประทานเชียงใหม่	เรื่อง การจัดการอุบัติเหตุจากกรณีขนส่ง		รหัสเอกสาร P/25-03/5๒
	แก้ไขครั้งที่ : 1	วันที่ประกาศใช้ : 1 พ.ย. 2558	หน้า 3 / 5

5.4.3.2 ยามรักษาการแจ้งผู้อำนวยความสะดวก ที่ปฐมพยาบาล และทีมกู้ภัยทราบ

5.4.3.3 กรณีเกิดเหตุในพื้นที่เมือง ผอ.อุบัติเหตุคือขอความช่วยเหลือจากตำรวจจราจร พร้อมทั้งแจ้งถึงทีมงาน

เมื่อพื้นที่ทำงานในขณะนั้น นำทางเจ้าหน้าที่พยาบาลไปยังจุดเกิดเหตุพื้นที่เมือง

5.4.3.4 ทีมปฐมพยาบาลของพื้นที่นั้นเข้าให้การช่วยเหลือเบื้องต้น แล้วรีบนำส่งสถานพยาบาลตามความเหมาะสม

5.4.3.5 ผู้อำนวยความสะดวกของแต่ละพื้นที่ส่งกรณีสัญญาณเหตุที่เกิดขึ้นที่ ดำเนินการเคลื่อนย้ายรถ หรือ

เครื่องจักร และเข้าเก็บกวาดทำความสะอาดพื้นที่บริเวณนั้น

5.4.3.6 หน่วยงานเจ้าของเครื่องจักรที่เกิดอุบัติเหตุ ให้จัดทำรายงานอุบัติเหตุ ส่งพิจารณาตามลำดับขั้นต่อไป

มาตรการเตรียมความพร้อมและตอบโต้

1. โครงสร้างการบังคับบัญชาและหน้าที่

ก. กรณีเกิดอุบัติเหตุภายในเขตพื้นที่เมือง หรือเครื่องจักรบนท้องถนนเกิดอุบัติเหตุ

ผอ.อุบัติเหตุ
ผู้จัดการฝ่ายปฏิบัติการ

ทีมกู้ภัย

หัวหน้าแผนกผลิต

หัวหน้ากึ่งพนักงานเดินเครื่องจักร

ทีมปฐมพยาบาล

หัวหน้าแผนกความปลอดภัย

จป.หัวหน้างานส่วนผลิต

เจ้าหน้าที่พยาบาลประจำโรงงาน

พนักงานขับรถพยาบาล

ข. กรณีเกิดอุบัติเหตุภายในพื้นที่บริเวณโรงงาน (รถทั่วไปที่ไม่ใช่รถหรือเครื่องจักรของเหมือง)

ผอ.อุบัติเหตุ
ผู้จัดการฝ่ายบริหาร

ทีมปฐมพยาบาล

หัวหน้าแผนกความปลอดภัย

เจ้าหน้าที่พยาบาลประจำโรงงาน

พนักงานขับรถพยาบาล

ทีมกู้ภัย

หัวหน้าแผนกบุคลากร

พนักงานธุรการ

หัวหน้างานรักษาความปลอดภัย

ระเบียบปฏิบัติ บมจ. ชลประทานเชียงใหม่	เรื่อง การจัดการอุบัติเหตุจากถนนลง		รหัสเอกสาร ๒/25-03/๕๕
	แก้ไขครั้งที่ : 1	วันที่ประกาศใช้ : 1 พ.ย. 2553	หน้าที่ 4 / 5

ผู้ดำเนินการปฏิบัติ มีหน้าที่ ดังนี้

1. บังคับบัญชา สิ่งการเกี่ยวกับงานอุบัติเหตุทั้งหมด
2. ประเมินสถานการณ์และพิจารณาตัดสินใจ
3. ติดต่อประสานขอความช่วยเหลือจากหน่วยงานอื่นๆ ภายในหรือภายนอกบริษัทที่เกี่ยวข้อง

ทีมกู้ภัย

1. ช่วยเหลือผู้ประสบภัยออกจากจุดที่เกิดเหตุ
2. ดับไฟหรือสกัดกั้นการรั่วไหลของน้ำมัน (ในกรณีที่ไม่สามารถหยุดการรั่วไหลได้ ต้องมีการทวงคืนมลพิษหรือทำการดูดซับเพื่อป้องกันการรั่วไหลลงพื้นดิน)
3. เคลื่อนย้ายรถที่เกิดอุบัติเหตุออกจากพื้นที่
4. เคลียร์บริเวณความสะอาดที่ขึ้นให้อยู่ในสภาพที่เรียบร้อยดังเดิม

ทีมโรงพยาบาล มีหน้าที่ ดังนี้

1. ทำการช่วยเหลือผู้ประสบอุบัติเหตุเบื้องต้นก่อนนำส่งโรงพยาบาล
2. นำผู้ประสบเหตุส่งโรงพยาบาล
3. จัดเตรียม-ดูแลความเรียบร้อยของเครื่องมืออุปกรณ์โรงพยาบาล เช่น ปลด, มีด-กรรไกร, รถพยาบาล, ชุดถุงหิ้วชาติ, แอมโมเนีย ฯลฯ

2. เพื่อเป็นการเตรียมความพร้อมสำหรับตอบโต้สถานการณ์ฉุกเฉิน จึงกำหนดให้มีการซ้อมแผนฉุกเฉินเป็นประจำทุกปี โดยหัวหน้าแผนกผลิตหรือหัวหน้าแผนกบุคลากรการ เป็นผู้รับผิดชอบในการซ้อมแผนฯ โดยอาจจำลองสถานการณ์สำหรับการเกิดเหตุในพื้นที่บริเวณโรงงานหรือพื้นที่เมืองสุโขทัยเป็นวันปี หรือมั่งจัดทํารายงานการซ้อมแผนฉุกเฉินดังกล่าวเสนอผู้บังคับบัญชาตามลำดับต่อไป

สำหรับผลการซ้อมที่ผ่านมาจนหมดแล้ว เมื่อพบข้อบกพร่องจะดำเนินการแก้ไขตามระเบียบปฏิบัติเรื่องการปฏิบัติกรเว้นและป้องกัน

ระเบียบปฏิบัติ บมจ. ชลประทานเชียงใหม่	เรื่อง การจัดทำระเบียบต้นตอจากการขนส่ง		รหัสเอกสาร ช/25-03/55
	แก้ไขครั้งที่ 1	วันที่ประกาศใช้ : 1 พ.ย. 2553	หน้าที่ 3 / 5

6.0 บัญชี

ชื่อเอกสาร	ผู้รับผิดชอบ	ระยะเวลาการจัดเก็บ	การดำเนินการเมื่อครบอายุการจัดเก็บ
แบบฟอร์มรายงานอุบัติเหตุ (ร/25-02-00-01/55)	ต้นฉบับ: จปวิชาชีพ สำเนา: EMR และผู้เกี่ยวข้อง	1 ปี	ทำลาย
รายงานการสอบสวนอุบัติเหตุ (ร/25-02-00-02/55)	ต้นฉบับ: จปวิชาชีพ สำเนา: EMR และผู้เกี่ยวข้อง	1 ปี	ทำลาย
บันทึกผลการประชุม	ต้นฉบับ: จปวิชาชีพ สำเนา: EMR และผู้เกี่ยวข้อง	1 ปี	ทำลาย
แบบฟอร์มตรวจสอบสภาพ ถนน (ร/25-03-00-01/55)	ต้นฉบับ: จปวิชาชีพ สำเนา: EMR และผู้เกี่ยวข้อง	1 ปี	ทำลาย

7.0 เอกสารที่เกี่ยวข้อง

- ระเบียบปฏิบัติเรื่องการตรวจและพบปะกับพนักงานขับรถ
- ระเบียบปฏิบัติเรื่องกฎหมายและข้อกำหนดสิ่งแวดล้อม
- ระเบียบปฏิบัติเรื่องกาฝึกอบรม
- ระเบียบปฏิบัติเรื่องกาปฏิบัติงานแก้ไขและป้องกัน
- แบบฟอร์ม "รายงานอุบัติเหตุ"
- แบบฟอร์มตรวจสอบสภาพถนนและผู้รับพินา (ร/24-02-00-02/AD)

แบบฟอร์มการตรวจสอบสภาพถนน
โรงงานชะอำ

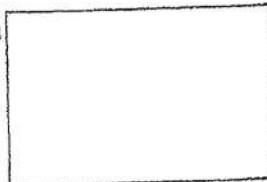

ภาพแผนที่ถนนจุดที่ตรวจโดยสังเขป

วันที่ตรวจ.....
 ที่ที่ตรวจ ☐ เป็นพื้นที่เมืองตรวจและแก้ไข โดยแผนกเหมืองหิน
☐ เป็นพื้นที่โรงงานตรวจ และแก้ไข โดยแผนกบดกลบและจราจร

ลงชื่อผู้ตรวจ.....
 (.....)

รายละเอียดการตรวจ

ก.สภาพถนน

- 1.ความกว้าง ☐ เหมาะสม ☐ ไม่เหมาะสม เพราะ.....
- 2.ความเรียบ ☐ เหมาะสม ☐ ไม่เหมาะสม เพราะ.....
- 3.บุมอบอันตราย ☐ ไม่มีบุมอบอันตราย
☐ มีจากการจอรถของ.....
☐ มีจากพวงโค้ง.....
☐ มีจากสิ่งกีดขวางของ.....
☐ อื่นๆ.....

ข.ความเห็นข้อเสนอแนะเพื่อความปลอดภัยในการใช้ถนนจุดที่ตรวจ(ถ้ามี).....

รายละเอียดการแก้ไข

แก้ไขวันที่.....

การดำเนินการแก้ไข.....

ลงชื่อ.....) ผู้ดำเนินการแก้ไข

()

เอกสารการอบรมด้านจรรยาบรรณแก่นักงานขับรถขนส่งแร่

แบบฟอร์มลงทะเบียนการฝึกอบรมภายในบริษัท

หลักสูตร: อบรมความปลอดภัยเบื้องต้นผู้รับเหมาใหม่ และ Train the old contractor, expired employee card

สถาบัน: โรงงานชะอำ

วิทยากร: นายทพันธ์ ลิ้มแก้ว

วันที่: 30 มกราคม 2566

เวลา: 08.30-14.30 น.

สถานที่: โรงงานชะอำ

ผู้เข้ารับการฝึกต้องเข้ารับการฝึกอบรมไม่น้อยกว่าร้อยละแปดสิบของระยะเวลาทั้งหลักสูตร

ที่	ชื่อ-สกุล		เลขประจำตัวประชาชน	ตำแหน่ง	ลงชื่อ	
* ฐาน ๑๕-๖					เช้า	บ่าย
1	ชัชวาล	พุ่มไพร		พุ่มไพร-เลวีร์	ชัชวาล	ชัชวาล
2	เพชร	วิเศษ		วิเศษ	เพชร	เพชร
3	วิเศษ	ทองดี		วิเศษ	วิเศษ	วิเศษ
4	อวิง	อวิง		อวิง	อวิง	อวิง
5	นอช	นอช		นอช	นอช	นอช
6	อวิง	อวิง		อวิง	อวิง	อวิง
7	อวิง	อวิง		อวิง	อวิง	อวิง
8	อวิง	อวิง		อวิง	อวิง	อวิง
9	อวิง	อวิง		อวิง	อวิง	อวิง
10	อวิง	อวิง		อวิง	อวิง	อวิง
11	อวิง	อวิง		อวิง	อวิง	อวิง
12	อวิง	อวิง		อวิง	อวิง	อวิง
13	อวิง	อวิง		อวิง	อวิง	อวิง
14	อวิง	อวิง		อวิง	อวิง	อวิง
15	อวิง	อวิง		อวิง	อวิง	อวิง
16	อวิง	อวิง		อวิง	อวิง	อวิง
17	อวิง	อวิง		อวิง	อวิง	อวิง
18	อวิง	อวิง		อวิง	อวิง	อวิง
19	อวิง	อวิง		อวิง	อวิง	อวิง
20	อวิง	อวิง		อวิง	อวิง	อวิง

จำนวนผู้เข้ารับการอบรม ____ คน ชาย ____ คน หญิง ____ คน

ขอรับรองว่าเป็นความจริง

ลงชื่อ _____ ผู้ยื่นคำขอ (ผู้มีอำนาจลงนาม / ผู้รับมอบอำนาจ)

(น.ส. ปาริชาติ บำรุงศรี)

ตำแหน่ง ผู้จัดการฝ่ายพัฒนาทรัพยากรมนุษย์

การฝึกอบรมความปลอดภัยโรงงานชะอำ

หลักสูตร: การขับขี่ปลอดภัย (Type IV, Heavy truck)

สถาบัน: โรงงานชะอำ

วิทยากร: ...ทพันธ์ ฉิมแก้ว...

วันที่: 20 มกราคม 2566

เวลา: 13.00-15.00 น.

สถานที่: ...ห้องประชุมใหญ่ชั้นล่าง

ผู้เข้ารับการฝึกต้องเข้ารับการฝึกอบรมไม่น้อยกว่าร้อยละแปดสิบของระยะเวลาทั้งหลักสูตร

ที่	ชื่อ-สกุล			เลขประจำตัวประชาชน	สังกัดรับเหมา	ลงชื่อ	
						เช้า	บ่าย
1	นาย	เกรียงศักดิ์	อินดัยนันท		บริษัท...	-	...
2	นาย	สง	...		ร - น	-	...
3	นาย	เกษม...	...		น - ...	-	...
4	นาย	ประจักษ์	-	...
5						-	
6							
7							
8							
9							
10							
11							
12							
13							
14							
15							
16							
17							
18							
19							
20							

จำนวนผู้เข้ารับการอบรม ____ คน ชาย ____ คน หญิง ____ คน

ขอรับรองว่าเป็นความจริง

ลงชื่อ _____ วิทยากร

(ทพันธ์ ฉิมแก้ว)

.....จป...วิชาชีพ.....

แผนงานการตรวจสอบซ่อมบำรุงเครื่องจักร

Section : Primary crusher

Remark : Period

X = indicate that frequency

XW, XM, XY

W = week

M = Month

Y = Year

SD = Shut down planning

วันที่ 28 / ๖.๗. / ๖5

วันที่ 28 / 11.9. / 65

วันที่ 28 / ต.ค. / 65

Section : Secondary crusher

Remark : Period

X ∞ indicate that frequency

XW, XM, XY

W = week

M = Month

Y = Year

SD = Shut down planning

ผู้จัดทำ.....ตั้งชื่อ รายงาน.....
วันที่ 28 / 5.ค. / 65

ผู้เขียน.....ประวัติย่อ.....
วันที่ 28 / 5.ค. / 65

ผู้พิมพ์.....แหล่ง ใด.....
วันที่ 28 / 5.ค. / 65

Section : Secondary crusher

Remark : Period

X = indicate that frequency

W = week M = Month Y = Year

XW, XM, XY

SD = Shut down planning

วันที่ 28 / 1.0. / 65

วันที่ 28 / ๕.๐. / 65

วันที่ 28 / ธ.ค. / 65

Section : Secondary crusher

Remark : Period

X = indicate that frequency

XW, XM, XY

W = week

M = Month

Y = Year

SD = Shut down planning

ผู้อบุติ.....แจกัน บุญโฮภา.....

ผู้ทบทวน.....ประวิทย์ แก้ววิเศษ.....

วันที่ 28 / ต.ค. / 65

วันที่ 28 / 5.0. / 65

Section :Stacker-Reclaimer

Remark : Period

X = indicate that frequency

XW, XM, XY

W = week

M = Month

Y = Year

SD = Shut down planning

วันที่ 28 / ต.ค. / 65

วันที่ 28 / 8. / 65

	၂၈	/	၁၀.	/	၆၄
--	----	---	-----	---	----

Section : Raw mill

Remark : Period

X = indicate that frequency

XW, X'M, XY

W = week M = Month Y = Year

SD = Shut down planning

ผู้ทบทวน.....ประวิทย์ แก้วพิเศษ.....

วันที่ 28 / ต.ค. / 65

Section : Raw mill

Remark : Period

X = indicate that frequency

XW, XM, XY

W = week

M = Month

Y = Year

SD = Shut down planning

ผู้จัดทำ... บัณฑิต ขวาทพงษ์.....

ผู้ทบทวน.....ประวิทย์ แก้ววิเศษ.....

ผู้อบุติ.....แฉฉัฒ บุญโอบาษ.....

วันที่ 28 / ต.ค. / 65

วันที่ 28 / ๖.๖. / 65

วันที่ 28 / ธ.ค. / 65

Section : Raw mill

Remark : Period

X = indicate that frequency

XW, XM, XY

W = week

M = Month

Y = Year

SD = Shut down planning

วันที่ 28 / ต.ค. / 65

วันที่ 28 / 11 / 65

100

Section : Raw mill

Remark : Period

X = indicate that frequency

XW, XM, XY

W = week

M = Month

Y = Year

SD = Shut down planning

วันที่ 28 / ต.ค. / 65

วันที่ 28 / ต.ค. / 65

วันที่ 28 / ธ.ค. / 65

Section : Kiln

Remark : Period

XW, XM, XY X = indicate that frequency W = week M = Month Y = Year SD = Shut down planning

วันที่ 28 / ต.ค. / 65

วันที่ 28 / ต.ค. / 65

Section : Kiln

Remark : Period

XW, XM, XY

X = indicat that frequency

W = week M = Month

Y = Year

SD = Shut down planning

.....

ผู้แทนถือ
เจตน์เจตใดอาศัย

๒๖ / ๒๕๖๕ / ๖๕

วันที่ 28 / ต.ค. / 65

Section : Kiln

Remark : Period	XW, XM, XY	X = indicat that frequency	W = week	M = Month	Y = Year	SD = Shut down planning
-----------------	------------	----------------------------	----------	-----------	----------	-------------------------

ผู้จัดทำ...ยังศักดิ์ ชาวทอง...

ผู้แทน.....ประวิทย์ แก้วศิข

วันที่ 28 / ต.ค. / 65

วันที่ 28 / ๕.๕. / ๖5

ผู้ขายได้

59	1	65
78	1	86

Section : Kiln

[illegible]

Remark : Period

X = indicate that frequency

W = week

M = Month

$$Y = \text{Year}$$

SD = Shut down planning

XW, XM, XY

ผู้จัดทำ...ยังศักดิ์ ขวากพงษ์.....

วันที่ 28 / ต.ค. / 65

ผู้ทบทวน.....ประวิทย์ แก้ววิเศษ.....

วันที่ 28 / 10. / 65

ผู้บันทึก.....แก่น บจ/โภาส.....

วันที่ 28 / ธ.ค. / 65

Section : Kiln

Remark : Period	XW, XM, XY	W = week	M = Month	Y = Year	SD = Shut down planning

ผู้ทบทวน.....ประวิทย์ แก้ววิเศษ.....

วันที่ 28 / ๕๐ / ๕๕

วันที่ 28 / ต.ค. / 65

Section : Kiln

Remark : Period	XW, XM, XY	X = indicate that frequency	W = week	M = Month	Y = Year	SD = Shut down planning
-----------------	------------	-----------------------------	----------	-----------	----------	-------------------------

ผู้จัดทำ.....ยังคงรักษาฉบับ.....

ผู้พิจารณา.....ประวัติการแก้ไข.....

ผู้อนุมัติ.....แต่เดิม ๑๖๖ โทนา.....

วันที่ 28 / ๕.๓. / 65

Section : Coal mill

Remark : Period

X = indicate that frequency

XW, XM, XY

W = week

M = Month

Y = Year

SD = Shut down planning

ผู้บกพร่อง.....ประวิทย์ แก้ววิเศษ.....

ผู้มอบมติ.....แจ้งรับ บัญชีโงาท.....

วันที่ 28 / 8.ค. / 65

วันที่ 28 / ธ.ค. / 65

วันที่ 28 / ต.ค. / 65

Section : Coal mill

Remark: Period

X = indicate that frequency

W = week M = Month Y = Year

SD = Shut down planning

ผู้ทบทวน..... ประวิทย์ แก้ววิเศษ.....

ผู้อำนวย.....แด่ บงกช.....

วันที่	28	/	1.9	/	65
--------	----	---	-----	---	----

28 / 50 / 65

แผนงานประจำปี (Yearly Plan)

Section : Coal mill

Item	Machine code	Description	Period	Year Planning ..2023.....																																																																																																																																																																																																																																																																																																																																																																																																																																																																																																																																																																																																																																																																																																																																																																																																																																																																																																																			
				Weeks																																																																																																																																																																																																																																																																																																																																																																																																																																																																																																																																																																																																																																																																																																																																																																																																																																																																																																																			
				1	2	3	4	5	6	7	8	9	10	11	12	13	14	15	16	17	18	19	20	21	22	23	24	25	26	27	28	29	30	31	32	33	34	35	36	37	38	39	40	41	42	43	44	45	46	47	48	49	50	51	52																																																																																																																																																																																																																																																																																																																																																																																																																																																																																																																																																																																																																																																																																																																																																																																																																																																																
33	11-FE-14	Rotor scale	(KSD)																																																																																																																																																																																																																																																																																																																																																																																																																																																																																																																																																																																																																																																																																																																																																																																																																																																																																																																				
34	11-FE-15	Rotor scale	(KSD)																																																																																																																																																																																																																																																																																																																																																																																																																																																																																																																																																																																																																																																																																																																																																																																																																																																																																																																				
35	11-FE-16	Belt feeder	(KSD)																																																																																																																																																																																																																																																																																																																																																																																																																																																																																																																																																																																																																																																																																																																																																																																																																																																																																																																				
36	11-FE-17	Belt feeder	(KSD)																																																																																																																																																																																																																																																																																																																																																																																																																																																																																																																																																																																																																																																																																																																																																																																																																																																																																																																				
37	11-GE-2	Coal mill gear reducer	(KSD)																																																																																																																																																																																																																																																																																																																																																																																																																																																																																																																																																																																																																																																																																																																																																																																																																																																																																																																				
38	11-GE-2-1	Lub oil pump	(KSD)																																																																																																																																																																																																																																																																																																																																																																																																																																																																																																																																																																																																																																																																																																																																																																																																																																																																																																																				
39	11-S-1	Raw coal silo	(KSD)																																																																																																																																																																																																																																																																																																																																																																																																																																																																																																																																																																																																																																																																																																																																																																																																																																																																																																																				
40	11-S-2	Raw coal silo	(KSD)																																																																																																																																																																																																																																																																																																																																																																																																																																																																																																																																																																																																																																																																																																																																																																																																																																																																																																																				
41	11-S-3	Pulverized coal bin	(KSD)																																																																																																																																																																																																																																																																																																																																																																																																																																																																																																																																																																																																																																																																																																																																																																																																																																																																																																																				
42	11-S-4	Pulverized coal bin	(KSD)																																																																																																																																																																																																																																																																																																																																																																																																																																																																																																																																																																																																																																																																																																																																																																																																																																																																																																																				
43	11-S-5	Prehopper	(KSD)																																																																																																																																																																																																																																																																																																																																																																																																																																																																																																																																																																																																																																																																																																																																																																																																																																																																																																																				
44	11-S-6	Prehopper	(KSD)																																																																																																																																																																																																																																																																																																																																																																																																																																																																																																																																																																																																																																																																																																																																																																																																																																																																																																																				
45	11-SC-1	Paddle screw conveyor	(KSD)																																																																																																																																																																																																																																																																																																																																																																																																																																																																																																																																																																																																																																																																																																																																																																																																																																																																																																																				
46	11-SE-2	Coal mill classifier	(KSD)																																																																																																																																																																																																																																																																																																																																																																																																																																																																																																																																																																																																																																																																																																																																																																																																																																																																																																																				
47	11-SE-2-1	Lub oil pump	(KSD)																																																																																																																																																																																																																																																																																																																																																																																																																																																																																																																																																																																																																																																																																																																																																																																																																																																																																																																				
48	11-MS-2	Magnetic belt separator	4M										X																																																																																																																																																																																																																																																																																																																																																																																																																																																																																																																																																																																																																																																																																																																																																																																																																																																																																																										

Remark : Period

X = Indicate that frequency

XW, XM, XY

Y = Year

SD = Shut down planning

ผู้จัดทำ...เช็คชื่อ ขาดงาน...

วันที่ 28 / 5.ค. / 65

ผู้ควบคุม...เช็คชื่อ ขาดงาน...

วันที่ 28 / 5.ค. / 65

ผู้อนุมัติ...เช็คชื่อ ขาดงาน...

วันที่ 28 / 5.ค. / 65

Section : Coal mill

[illegible]

SD = Shut down planning;

วันที่ 28 / ๖.๕. / ๖5

วันที่ 28 / ธ.พ. / 65

แผนงานประจำปี (Yearly Plan)

Section : Cement mill 1

Item	Machine code	Description	Period	Year Planning ...2022.....																																																																																																																																																																																																																																																																																																																																																																																																																																																																																																																																																																																																																																																																																																																																																																																																																																																																																																																																																																																																																																																																																																																																																																																																																																																																																																																																																																																																																																																																																																																																																																																																			
				Weeks																																																																																																																																																																																																																																																																																																																																																																																																																																																																																																																																																																																																																																																																																																																																																																																																																																																																																																																																																																																																																																																																																																																																																																																																																																																																																																																																																																																																																																																																																																																																																																																																			
1	6-AC-1	Air compressor	4M	X																																																																																																																																																																																																																																																																																																																																																																																																																																																																																																																																																																																																																																																																																																																																																																																																																																																																																																																																																																																																																																																																																																																																																																																																																																																																																																																																																																																																																																																																																																																																																																																																			</

Remark : Period

XW, XM, XY

X = indicate that frequency

W = week

M = Month

Y = Year

SD = Shut down planning

ผู้จัดทำ.....
วันที่/..../65

ผู้ตรวจ.....
วันที่/..../65

ผู้อนุมัติ.....
วันที่/..../65

Section : Cement mill I

Remark: Period

X = indicator that frequency

 XY, XM, XY
$$Y = \text{Year}$$

SD = Shut down planning

ผู้จัดทำ... องค์การฯ ขวากหน...

ผู้แทน.....ปรีชา แก้ววิเศษ.....
วันที่ 28 / 8.8. / 65

ผู้บันทึก..... แดงกัม บุปผาธาดา.....
วันที่ 28 / ๖.๓. / 65

แผนงานประจำปี (Yearly Plan)

Section : Cement mill 1

Item	Machine code	Description	Period	Year Planning ..2023.....																																																																																																																																																																																																																																																																																																																																																																																																																																																																																																																																																																																																																																																																																																																																																																																																																																																																																																																																																																																																																																																																																																																																																																																																																																																																																																																																																																																																																																																																																																		
				Weeks																																																																																																																																																																																																																																																																																																																																																																																																																																																																																																																																																																																																																																																																																																																																																																																																																																																																																																																																																																																																																																																																																																																																																																																																																																																																																																																																																																																																																																																																																																		
				1	2	3	4	5	6	7	8	9	10	11	12	13	14	15	16	17	18	19	20	21	22	23	24	25	26	27	28	29	30	31	32	33	34	35	36	37	38	39	40	41	42	43	44	45	46	47	48	49	50	51	52																																																																																																																																																																																																																																																																																																																																																																																																																																																																																																																																																																																																																																																																																																																																																																																																																																																																																																																																																																																																																																																																																																																																																																																																																																																																																																																																																																																																																																															
31	6-FA-5	Blower for air slide 3,6,7	6M																	X																																																																																																																																																																																																																																																																																																																																																																																																																																																																																																																																																																																																																																																																																																																																																																																																																																																																																																																																																																																																																																																																																																																																																																																																																																																																																																																																																																																																																																																																																		</

Remark : Period

XW, XM, XY

X = Indicate that frequency

W = week

M = Month

Y = Year

SD = Shut down planning

ผู้จัดทำ : วิศวกรเครื่องจักร

วันที่ 28 / 10 / 65

ผู้ควบคุม : วิศวกรเครื่องจักร

วันที่ 28 / 10 / 65

ผู้อนุมัติ : วิศวกรเครื่องจักร

วันที่ 28 / 10 / 65

แผนงานประจำปี (Yearly Plan)

Section : Cement mill 1

Item	Machine code	Description	Period	Year Planning ...2023.....																																																																																																																																																																																																																																																																																																																																																																																																																																																																																																																																																																																																																																																																																																																																																																																																																																																																																																																																																																																																																																																																																																																																																																																																																																																																																																																																																																																																																																																																																																					
				Weeks																																																																																																																																																																																																																																																																																																																																																																																																																																																																																																																																																																																																																																																																																																																																																																																																																																																																																																																																																																																																																																																																																																																																																																																																																																																																																																																																																																																																																																																																																																					
				1	2	3	4	5	6	7	8	9	10	11	12	13	14	15	16	17	18	19	20	21	22	23	24	25	26	27	28	29	30	31	32	33	34	35	36	37	38	39	40	41	42	43	44	45	46	47	48	49	50	51	52																																																																																																																																																																																																																																																																																																																																																																																																																																																																																																																																																																																																																																																																																																																																																																																																																																																																																																																																																																																																																																																																																																																																																																																																																																																																																																																																																																																																																																																		
46	6-DE-1A	Lub oil pump	6M																																																																																																																																																																																																																																																																																																																																																																																																																																																																																																																																																																																																																																																																																																																																																																																																																																																																																																																																																																																																																																																																																																																																																																																																																																																																																																																																																																																																																																																																																																						

Remark : Period

XW, XM, XY

X = indicate that frequency

W = week

M = Month

Y = Year

SD = Shut down planning

ผู้จัดทำ : วิศวกร ช่างเทคนิค

วันที่ 28 / 8.ค. / 65

ผู้ควบคุม : วิศวกร ช่างเทคนิค

วันที่ 28 / 8.ค. / 65

ผู้อนุมัติ : วิศวกร ช่างเทคนิค

วันที่ 28 / 8.ค. / 65

Section : Cement mill 1

X = indicate that frequency

Remark: Period

XW. XM, XY

$$Y = \text{Year}$$

SD = Shut down planning

ผู้ศึกษา...ซึ่งก็คือชาวทมิฬ...

28 / 31 / 65

ผู้ทบทวน.....ประวิทย์ แก้ววิเศษ.....

วันที่ 28 / 10 / 65

ก๊อปปี้.....แด่คน ขวัญไฉน.....

วันที่ 28 / 8.ค. / 65

แผนงานประจำปี (Yearly Plan)

Section : Cement mill 2

Item	Machine code	Description	Period	Year Planning ...2023.....																																																																																																																																																																																																																																																																																																																																																																																																																																																																																																																																																																																																																																																																																																																																																																																																																																																																																																																																																																																																																																																																																																																																																																																																																																																																																																																																																																																																																																																																																																																																																																																																																																																																																																																																																					
				Weeks																																																																																																																																																																																																																																																																																																																																																																																																																																																																																																																																																																																																																																																																																																																																																																																																																																																																																																																																																																																																																																																																																																																																																																																																																																																																																																																																																																																																																																																																																																																																																																																																																																																																																																																																																					
1	6-AC-3	Air compressor	4M																																																																																																																																																																																																																																																																																																																																																																																																																																																																																																																																																																																																																																																																																																																																																																																																																																																																																																																																																																																																																																																																																																																																																																																																																																																																																																																																																																																																																																																																																																																																																																																																																																																																																																																																																						

Remark : Period

XW, XM, XY

X = indicate that frequency

W = week

M = Month

Y = Year

SD = Shut down planning

ผู้จัดทำ...องค์กร ขวทช...

วันที่ 28 / ๕.๓. / 65

ผู้ทบทวน...ประวัติ แก้ว...

วันที่ 28 / ๕.๓. / 65

ผู้อนุมัติ...แผน บัญ...

วันที่ 28 / ๕.๓. / 65

Section : Cement mill 2

Remark : Period

X = indicate that frequency

XW, XM, XY

W = week

M = Month

Y = Year

SD = Shut down planning

วันที่ 28 / ธ.ค. / ๕5

วันที่ 28 / ต.ค. / 65

Section : Cement mill 2

Remark : Period

X = indicate that frequency

W = week M = Month Y = Year

XW, XM, XY

SD = Shut down planning

ผู้จัดทำ... บัณฑิต ชาวทพ...

[illegible]

ผู้บด
และเวลาโดย

วันที่ 28 / ๕.๓. / 65

วันที่ 28 / 3.ค. / 65

วันที่ 28 / ๖.๕. / 65

Section : Packing plant

Remark : Period

XW, XM, XY

X = indicat that frequency

W = week M = Month Y = Year

SD = Shut down planning

ผู้จัดทำ.....ตั้งหลัก ขวางพงษ์.....
วันที่ 28 / ธ.ค. / 65

ผู้ทบทวน.....ประวัติย์ นารีวิทย์.....
วันที่ 28 / ธ.ค. / 65

ผู้อนุมัติ.....แม่แก้ว บุญโสภา.....
วันที่ 28 / ธ.ค. / 65

Section : Packing plant

Remark : Period X = indicate that frequency W = week M = Month Y = Year SD = Shut down planning

.....ผู้ข่มขืน.....

ผู้ทบทวน.....ประวัติภัยแก้ววิเศษ.....

วันที่ 28 / ต.ค. / 65

วันที่ 28 / ต.ค. / 65

Section : Packing plant

Remark : Period

X = indicat that frequency

W = week M = Month Y = Year

XW, XM, XY SD = Shut down planning

ผู้จัดทำ...สังกัด วิทยาลัย.....
วันที่ 28 / ต.ค. / 65

ผู้ควบคุม.....ประวัติที่ วิทยาลัย.....
วันที่ 28 / ต.ค. / 65

ผู้พิมพ์.....แหล่ง วิทยาลัย.....
วันที่ 28 / ต.ค. / 65

Section : Packing plant

Remark : Period

XW, XM, XY X = index that frequency W = week M = Month Y = Year SD = Shut down planning

ผู้จัดทำ... ซึ่งจัดทำรายงานนี้.....

วันที่ 28 / ธ.ค. / 65

ผู้ทบทวน... ประวิทย์ แก้ววิทย์.....

วันที่ 28 / ธ.ค. / 65

ผู้อนุมัติ..... แอ้ม นพ. โสภา.....

วันที่ 28 / ธ.ค. / 65

Section : Packing plant

Remark : Period

XW, XM, XY

SD = Shut down planning

$$Y = Y_{car}$$

M = Month

$W = \text{week}$

ผู้จัดทำ...ยังศักดิ์ ชาวถนอม.....

ผู้ทบทวน.....ประวิทย์ แก้ววิทย์.....

ผ็อนบักิ.....แฉกัณ บณโฆภาศ.....

ວັນທີ 28 / 1.9. / 65

วันที่ 28 / 10. / 65

86 1 20 1 15

Section : Packing plant

Remark : Period

XW, XM, XY	W = week	M = Month	Y = Year
			SD = Shut down planning

ผู้จัดทำ... อัสสัถ์ ขาวทอง.....

ผู้กำหนด..... ประวิทย์ แก้ววิเศษ.....

ผู้พิมพ์..... แฉกชัย วิทยุโสภา.....

วันที่ 28 / ต.ค. / 65

วันที่ 28 / ต.ค. / 65

Section : Utility

Remark : Period

X = indicate that frequency

XW, XM, XY

W = week

M = Month

Y = Year

SD = Shut down planning

ผู้บันทึก.....แฉล้ม บุญโฮกาท.....

ผู้บกพร่อง.....ประวัติแพทย์.....

วันที่ 28 / ต.ค. / 65

วันที่ 28 / ต.ค. / 65

Section : Cement mill 2

Remark : Period

X = index that frequency

W = week M = Month Y = Year

XW, XM, XY SD = Shut down planning

ผู้อุบัติ.....แจกัน บุญโฮต.....

วันที่ 28 / ๕.๐. / 65

ผู้ทบทวน.....ประวิทย์ แก้ววิทย์.....

วันที่ 28 / ธ.ค. / 65

ผู้จัดทำ... บัณฑิตกุล ขวาทพงษ์.....

วันที่ 28 / ธ.ค. / 65

มาตรการด้านความปลอดภัย กรณีเกิดหลุมยุบ



คำแนะนำของกรมแพทยศาสตร์ เพื่อเกิดเหตุการณ์หกล้มและไขว่ขวาง

สิ่งแปลกแยกอยู่คนเดียวในป่าที่ราบที่อยู่ใกล้เขาคิชฌกูฏ

๑. เกิดสิ่งใดสักสิ่งซึ่งเรารู้จักไม่ได้ อันเป็นผลมาจากกรรมของเดาน ไพร่จีนผู้เป็นต้นแห่งความทุกข์ยากแก่เขาเหล่านั้น

๒. บางกรณีจะเรียกว่าหลักทุ่งซึ่งมาจากพื้นดิน ภายหลังการเกิดเสียงจากใต้ดิน เนื่องจากเกิด

๓. ก่อนเปิดการบรรยาย ก็มีการบันทึกชื่อย่อของสมาชิกพรรคเพื่อให้เกิดสัมพันธภาพ ซึ่งรูปร่างของสิ่งนี้ที่ปรากฏขึ้นเมื่อเขียนชื่อสมาชิกพรรคแล้วจะกลายเป็นรูปเหมือนของคนๆ นั้น

๔. สิ่งก่อสร้างที่ยังสืบทอดไปจนถึง... เรา จะมีการตรวจวัดด้วยวิธีแบบตัววัด

๕. บทนี้จะทำหน้าที่ตามข้อกำหนดของสถาบันอย่างเต็มที่ในฐานะที่รับผิดชอบ

ข้อปฏิบัติในการตีพิมพ์สิ่งขอกจดทะเบียนและโฆษณา
ที่อุทิศให้ชาติ

๑. เมื่อได้รับแจ้งแจ้ง หรือพบสิ่งบอบช้ำคนอื่น ๆ ชักคัน ให้รีบขอการช่วยเหลือทันที หรือถ้า

๑. ให้ความรู้แก่ผู้เกี่ยวข้องในหน่วยงาน กำนัน หรือเจ้าหน้าที่ที่เกี่ยวข้องโดยตรง เพื่อทำการแก้ไข

๓, ซึ่งภาคเบื้องต้นมีจำนวน และทิศทางการขยายตัวของภาคเกษตรกรรม นับเป็น

แนวทวน ให้ใช้แนวทวนขึ้นที่บริเวณปลายหลังของตัวหนอนจนอยู่ใต้วงหาง
แนวทวน ให้ใช้แนวทวนขึ้นที่บริเวณปลายหลังของตัวหนอนจนอยู่ใต้วงหาง

๕. หลังจากได้ฟังบทกวีนี้แล้ว บิดาจะเกิดความรู้สึกอย่างไรในขณะนั้นเล่าได้บ้าง? หรืออาจขยายไปถึงความรู้สึกตอนต่อมา? หรือมีเหตุการณ์พิเศษอะไรเกิดขึ้นบ้าง? หรือมีใครมาช่วย?

พหุภาษา และเพิ่มพูนความรู้และประสบการณ์แก่ผู้เรียนและบุคลากรทางการศึกษา

[illegible]

1997

แนวทางการปฏิบัติหน้าที่ที่มีเอกสิทธิ์ของตนเอง

มหาวิทยาลัยราชภัฏวไลยอลงกรณ์



POSSIBILITIES

Practical and Professional Skills

110



การมีโรคทางสุขภาพในขั้นต้นๆ กรมอนามัยฯ ได้มีข้อเสนอแนะให้ส่วนราชการและผู้นำชุมชน ดำเนินการเฝ้าระวัง เพื่อให้เกิดความรอบคอบยิ่งขึ้นโดยเฉพาะประชาชนในวัยผู้ใหญ่ ซึ่งมีความเสี่ยงสูง ดังนั้นการดูแลสุขภาพด้วยวิธีดังกล่าวนี้จึงมีความสำคัญอย่างยิ่ง

๑. ข้อเสนอแนะหรือข้อสังเกตที่ได้รับจากหน่วยงานต่าง ๆ เพื่อประกอบการพิจารณาแก้ไขปรับปรุง

๒. เพื่อให้หน่วยงานที่มีสิทธิขอข้อมูลทรัพยากรที่มีรายการคดี กระบวนการภายใน (หมายเลข
ให้เสร็จที่ ๐ ๒๒๐๑ และ ๐ ๒๒๐๒ ๗๗๕๗) และทรัพยากรภายในที่เปลี่ยนแปลงอยู่เสมอจึงมีให้
เพื่อให้ดำเนินการตรวจสอบสภาพพื้นที่และสภาพการเจริญเติบโต

๓. ทำการจนวิบัติลงเป็นใหญ่: โดยเจ้าอาภรณ์มกณคันธมาสน์ใหญ่สำหรับที่จะหาได้
ที่จะถือไปก่อน และข้อมพันผูกจัญฉัตรมาลงไปในเส้นหมึก หรือกลดกับให้แผ่น ใบทองที่ม้วนติด
ไป ให้สินค้าเข้าไปเกาะจะ ทั้งนี้ เพื่อให้เห็นเข้าในอุทธองของหินที่รองรับพื้นนี้ และตามหลัก
ต่างๆภายในของหมึก

๘. คำว่าที่ถาวร ซึ่งอาจจะเป็นวิเศษดหมนัม ถิ่นที่แห่งที่รอบนอกนิคมชนบทได้กล่าว ๑๔
นคร พระอริยเมตไตรยจะเสด็จมา เพื่อป้องกันประชาชนด้วยปิฎกพระไตรปิฎก จมกัฏฐะเมตไตรย
ผู้วิเศษจะเสด็จมาเพื่อจะไปยัก ซึ่งเวลาในการอธิษฐานของตติยภพหลังจากที่เสด็จไปใหม่เท่านั้น จะต้องมีผู้
สมาธิของตติยภพแต่ละพื้นที่

๘. ย้ายที่ตั้งของ ขงจื๊อ หรือพระปิตุสไม้มหามูม เพื่อสะดวกแก่ทำพิธีอภิเษกให้เป็นไปเหมาะสม

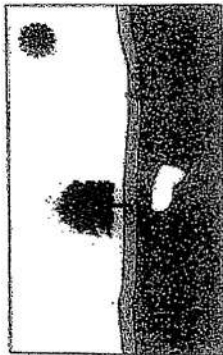

๖. ทั่วไปวงใต้ดินในชั้นหินปูนที่รองรับอยู่ใต้ทะเล

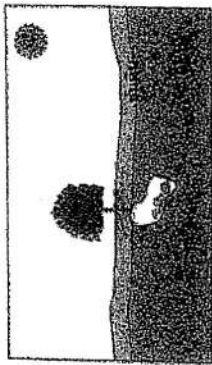

2. มีการเปลี่ยนแปลงสภาพน้ำใต้ดิน เขตตามของไหล
ใต้ดินบางและชุ่มชื้น



๖. ลักษณะที่บุคคลผู้นั้นมีอยู่เหนือโพรงจิตใจมีสามประการ
ตรงสภาพของจิตใจ เกิดการขบขั้วลงสู่โพรงใจได้

๓. มีการก่อสร้างอาคารบนที่ดินที่มีโฉนดที่ดินแปลงเดิม
๔. มีการขายแปลงที่ดินบางส่วนตามโฉนดที่ดินแปลงเดิม
๕. มีการเปลี่ยนแปลง
๖. มีการขอเปลี่ยนแปลงโฉนดที่ดิน

สาเหตุที่ทำให้เกิดพหุคูณหนี้สิน

แผ่นดินไหวที่มีผลกระทบรุนแรงระดับ ๙ ริคเตอร์ ทำให้พื้นที่ที่มีพหุคูณหนี้สินเดิมประสบกับภัยพิบัติรุนแรง ได้รับผลกระทบกระเทือนเป็นบริเวณกว้าง เพดานโพรงหรือถ้ำใต้ดินที่อยู่ระดับตื้นและมีความไม่แข็งแรงอยู่เดิมมีโอกาสยุบตัวหรือล่มลงมาได้บ้าง นอกจากนี้คลื่นยักษ์ (สึนามิ) ที่ทะลักเข้ามามีแรงกระแทกมหาศาลทำให้ระดับน้ำใต้ดินและบนดินมีการเปลี่ยนแปลงอย่างรวดเร็ว

จากปัจจัยอีกสามประการที่ปัจจัยที่มีอยู่เดิมทำให้เกิดพหุคูณหนี้สินอย่างต่อเนื่อง ทั้งในบริเวณที่ได้รับผลกระทบจากแผ่นดินไหวและคลื่นยักษ์โดยตรง และในบริเวณที่ได้รับผลกระทบจากแผ่นดินไหวเพียงอย่างเดียว

๑. เกิดการเปลี่ยนแปลงของระดับน้ำใต้ดินอย่างรวดเร็ว เนื่องจากเกิดการเคลื่อนย้ายชั้นดิน
๒. เกิดการยุบตัวของชั้นดินและอากาศภายในโพรงเดิม
๓. เกิดการยุบตัวของชั้นดินและอากาศภายในโพรงเดิม
๔. เกิดการยุบตัวของชั้นดินและอากาศภายในโพรงเดิม
๕. เกิดการยุบตัวของชั้นดินและอากาศภายในโพรงเดิม
๖. เกิดการยุบตัวของชั้นดินและอากาศภายในโพรงเดิม

ข้อสังเกตก่อนเกิดพหุคูณหนี้สิน

๑. ดินทรศาสตร์และธรณีวิทยา ทำให้เกิดพหุคูณหนี้สิน
๒. มีการเคลื่อนตัวของชั้นดินและอากาศภายในโพรงเดิม
๓. เกิดการยุบตัวของชั้นดินและอากาศภายในโพรงเดิม
๔. เกิดการยุบตัวของชั้นดินและอากาศภายในโพรงเดิม
๕. เกิดการยุบตัวของชั้นดินและอากาศภายในโพรงเดิม
๖. เกิดการยุบตัวของชั้นดินและอากาศภายในโพรงเดิม

คู่มือแนวทางการปฏิบัติงานที่มีโอกาสเกิดพหุคูณหนี้สิน

กระบวนการเกิดพหุคูณหนี้สิน

พหุคูณหนี้สิน เป็นปรากฏการณ์ธรรมชาติอย่างหนึ่งที่เกิดขึ้นตามธรรมชาติ และเมื่อเกิดพหุคูณหนี้สินขึ้นแล้วจะเกิดผลกระทบตามมาอีกมากมาย โดยเฉพาะอย่างยิ่งในด้านการเงิน การค้า การเกษตร การอุตสาหกรรม การบริการ การท่องเที่ยว การขนส่ง การสื่อสาร การคมนาคม การพลังงาน การสาธารณูปโภค การสาธารณสุข การศึกษา การกีฬา การนันทนาการ การศาสนา การวัฒนธรรม การสังคม การเมือง การปกครอง การทหาร การตำรวจ การยุติธรรม การต่างประเทศ การความสัมพันธ์ระหว่างประเทศ การความร่วมมือระหว่างประเทศ การพัฒนา การบูรณาการ การบูรณาการระหว่างประเทศ การบูรณาการระหว่างประเทศ

ปัจจัยที่ทำให้เกิดพหุคูณหนี้สิน

๑. เป็นบริเวณที่มีพหุคูณหนี้สินอยู่แล้ว
๒. มีพหุคูณหนี้สินอยู่แล้ว
๓. มีพหุคูณหนี้สินอยู่แล้ว
๔. มีพหุคูณหนี้สินอยู่แล้ว
๕. มีพหุคูณหนี้สินอยู่แล้ว
๖. มีพหุคูณหนี้สินอยู่แล้ว

